南京日報

本報登記證 內政部警字第三八〇九號 中宣部中字第二一六四號
電報掛號一一二一
社址白下路八三號
電話二一五八三號
中華郵政特准掛號認為新聞紙類
第四百八十八號
今日二大張售洋三分

中國國民黨中央執行委員會祕書處為追悼尼瑪鄂特索爾委員啓事

中央候補執行委員尼瑪鄂特索爾先生效忠黨國志行貞純此次在張北附近突遇暴徒狙擊殞命經中央常務委員會第四次會議決議舉行追悼會茲定於二月十日下午一時在勵志社大禮堂開會追悼各界輓件請先期送交本處以便屆時佈置特此通啓

中華西醫公會 各省市縣代表請願團 道謝

此次本團依據全國三次代表大會議決集京請願承　全國醫育部各界尤其是輿論同情協助無任感激茲以請願工作事畢離京特此登報鳴謝　總代表錢龍章謹啓

華僑歸國創辦之
華菲烟草公司出品

寶馬牌香煙
煙絲金黃　煙味清香　空殼一只　換煙一枝
南京總經售處　太平路楊公井廿一號　電話二二七二二

今日提要

冀察外交談判較前稍有進步
兩公債案中政會昨決議交立法院審議
有田大使定廿日起程來華履任
蕭賀殘匪已竄抵黔西縣
張學良乘機飛返西安
京銀行界表示　致擁護新公債
兒童讀物展覽昨午已閉幕

冀察外交事件 談判較前有進步

負責者稱冀東察北兩月內可望復原狀

宋哲元土肥原即赴平

（北平五日電）冀察交涉、聞我方所持原則、為取消冀東偽組織、及戰區名稱、察北六縣、李守信部、偽軍一律撤回多倫、經雙方屢次折衝後、頗有進展、據某負責當局稱、冀東察北、可望於兩個月恢復原狀、（北平五日電）日大使館武官今井談、多田來平、係私人行動、未負若何使命、稍留即返津、土肥原將與宋哲元同時來平、冀察外交、經雙方數度接洽、較前確有進步、惟仍需繼續商酌、日駐旅順要塞司令河田、定七日始來平、報載已來平說、係誤傳、

（北平五日電）宋哲元定八日返平、九日午在外交大樓宴各國使節、

（北平五日電）多田五日晨九時、乘汽車赴通縣視察、十二時返平、

（北平五日電）多田駿四日晚來平遊覽名勝、並訪友好、茲以事畢、於五日下午五時十分、乘車返津、又冀察政會外交委員會主席委員陳中孚、亦同車赴津謁宋、有所商談、

中政會議通過 兩公債交立院審議

復興公債利率減低為五釐

追認要案數件

中央政治委員會、於昨（五）日上午九時、舉行第七次會議、到蔣副主席及委員唐生智、朱培德、朱家驊、馬超俊、邵元冲、程潛、何應欽、王陸一、林森、孫科、居正、葉楚傖等二十餘人、由蔣副主席主席、議決要案、探錄如下、一、准發行統一公債十四萬六千萬元、復興公債三萬四千萬元、兩公債發行原則通過、交立法院、二、准發行民國二十五年鐵路建設公債一萬二千萬元、發行原則通過、交立法院、三、縣司法處組織暫行條例、原則通過、交立法院、四、取締棉花攙水攙雜暫行條例、照行政院意見修正、交立法院、五、在勦匪區內、軍人軍屬犯軍法以外之罪、可暫照陸海空軍審判法辦理、六、二十二年度中央會計總報告、送國民政府擇要公布、七、特任顧維鈞為駐法蘭西國特命全權大使、許世英為駐日本國特命全權大使、八、追認國民政府特派綏遠省境內蒙古各盟旗地方自治政務委員會委員長、副委員長、委員、九、追認國民政府任免新疆甘肅兩省政府委員廳長、

發行統一復興兩公債案、業經中政會昨（五日）日會議通過、即可交立法院審議、據記者探息、中政會對統一公債之發行原則、因係收換舊發債券為顧全政府債信及持票人利益、係全部照原提案通過、對復興公債發行原則中、關於利率一項、聞已參酌各委意見、由週息六釐減為五釐、

翁文灝昨赴湖州

行政院祕書長翁文灝、因料理私事、於昨（五日）晨乘自備汽車循京杭國道赴湖州、稍留一兩日、即返京、

新任駐華巴西公使賴谷抵滬

（上海五日電）巴西新任駐華公使賴谷、五日下午三時、由美乘麥金蘭總統輪抵滬、外交部駐滬辦事處副主任、趙鐵章、該國代辦白寶蘭、駐滬總領事白蘭柯等、均到埠歡迎、賴現年四十五歲、向在該國外交部任事、此次來華、尚係第一次、偕夫人及一公子隨來、賴以途次勞頓、在滬擬稍事休息、再定期晉京、覲見林主席、呈遞國書、然後赴平、處理使館事務、據賴談中巴邦交、素稱敦睦、本人當本此精神、使兩國愈臻親善云、

有吉明 昨招待日僑話別

（上海五日電）有吉五日下午四時、至六時、在官邸招待日僑領袖話別、

國府明令優卹尼瑪鄂特索爾

着給治喪費三千元

國民政府昨（五）日明令云、蒙古地方自治政務委員會委員尼瑪鄂特索爾器識宏毅、性行忠貞、歷任蒙旗要職、夙著勳勤、邇來翊贊中樞、馳驅邊圉、方期效忠黨國、益展藎猷、遽聞被刺殞命、悼惜殊深、尼瑪鄂特索爾、著給治喪費三千元、派察哈爾省政府主席張自忠前往代表致祭、並交考試院轉飭銓敘部從優議卹、用示政府軫念忠勤之至意、此令、

劉桂棠匪由涉縣西竄

（保定五日電）馮部與黃光華部將大名廣平一帶劉桂棠匪部擊潰俘九十餘人、現冀南各縣、已平靖、邯鄲附近、亦無匪蹤、殘匪由武安竄涉縣固始鎮、又經騎兵唐團迎頭擊潰、劉匪僅殘存七八十人、西逃、唐團現仍急追中、

各地飛雪

（漢口五日電）漢市日來氣候溫暖、四日上午忽起風、傍晚降雨、五日瑞雪紛飛、大地皆白、

（開封五日電）汴五日晨起大雪、天氣復寒、至發電時未止、

（洛陽五日電）洛五日晨降瑞雪、厚可半尺、咸慶豐年可卜、

有田大使二十日來華

我許使亦定月底赴任

顧維鈞月終出國

（上海五日電）東京四日電稱、有田定二十日離日來華赴任、

（上海五日電）俄大使鮑格莫洛夫、五日晚歡宴我新任駐日大使許世英、並邀中外各界領袖作陪、外交界息、中日新使節人選、業經兩國政府派定、日本新任駐華大使有田八郎、約於本月二十日左右、即可起程前來、我國新任駐日大使許世英、則定於本月十日由滬晉京、辦理赴任一切手續、約於本月底亦可出國赴任、我國駐法大使已經政府決定、以現任公使顧維鈞升充、聞顧氏現有要公到京、謁定於本月十六日搭乘法國郵船出國赴任、日內來京、分別訪謁中樞當局請訓辭行、

河田抵津 七日赴平

（天津五日電）日旅順要塞司令河田少將、五日下午十二時半、偕參謀副官等、由大連飛津、下機後、巡往日租界常盤酒館休息、下午一時、赴市府拜會蕭振瀛、定六日午在花園設宴款待、並由土肥原、多田、永見、川越、茂森原等、及我方宋哲元、王揖唐、曹汝霖、高凌霨等作陪、聞河田此來、純為觀察、別無任務、定七日離津去平、

新輔幣即發行

已經鑄有成數

輔幣條例公布後、財政部即令飭中央造幣廠、開鑄新輔幣、現悉二角一角五分之鎳幣、及一分半分之銅幣、均已鑄有成數、已定本月十日、發行新輔幣、除呈請行政院、轉呈國府備案外、并已分別咨令各省市政府、及各地商會、一體查照、一面并將上列五種新輔幣式樣、依照輔幣條例、第四條規定、專案呈請行政院、轉呈國府頒布、

滬銀行公會組討論減低存放款利息事

（上海五日電）銀行公會執委會五日討論減低存款利息、決議由中中國、交通、浙江、實業、上海、國華、大陸、金城、國貨、鹽業九銀行、各派專門委員一人、組小組委員會、商議辦法、呈復財政部、錢業公會、五日年會、對減息亦提出討論、

殷同昨謁張羣

前北甯鐵路局長殷同、昨（五）晨到京中午到外交部拜訪張外長晤談一切

襄堤堵口工程 東嶽十日可合龍

（漢口五日電）襄堤堵口工程、自經江漢工程局積極進行、頗為順利、東嶽十日可合龍、堵口斷流指日可待、潘場工程、則期於伏汛前完成云、

張學良返西安

在京所事已畢

西安剿匪副司令張學良、於上月廿六日、由西安乘波音機到京、晉謁蔣委員長、報告並請示清剿殘匪事宜、旋飛往上海、料理私事、前（四）日上午由滬返京、昨（五）日上午十一時半、偕隨從人員、乘波音機離京飛返西安、

陝南匪首許佐慶被誅

（西安四日電）陝南匪首許佐慶、係駝子股、已被我軍擊斃、陝南匪勢已大殺、（西安四日電）陝省西荊公路、即可通車、豫省之南陽界牌中距百餘里、無法銜接、為便利陝豫聯運起見、邵力子特電蔣委員長、請飭豫省展修至荊紫關以資豫陝貫通、

西安驟起狂風

（西安四日電）西安四日晨二時起、狂風大作、至天明風雪交加、黃沙蔽天、昏暗几不分晝夜、且極寒冷、聞係西北各地起大風、沙漠南飛所致、風雪刻猶未止、為去冬至今春最惡劣之天氣、

全商聯會 請豁免國瓷出口稅

（上海五日電）全國商會聯合會、五日電財政部、請援照絲茶出口免稅先例、豁免國瓷出口稅以利國瓷出口、

綏境蒙政會定期成立

張蒙交通阻滯

（歸化五日電）自中央明令發表綏境蒙古地方自治組織後、各委員及王公均極歡忭準備積極組成、據可靠消息、三月十二日、為成吉思汗陵寢大祭日、該會擬於是日在該處舉行成立大會、近日沙盟長阿王潘王等各王公總管、均紛紛蒞綏、一方面籌備該會成立、然亦因各該旗旗務上有須與綏省府商洽必要、

（張家口五日電）察境四日夜飛雪、迄五日夜未止、落雪甚厚、張北四日亦降大雪、冬季雪未融化、蒙境積雪深二尺、張蒙間交通、暫被雪阻滯、

王正廷飛漢

出席扶輪社會議

（漢口五日電）王正廷四日由京飛抵漢、出席扶輪社會議、與國楨夫婦、五日午往訪、王定七日返京、並同進午餐、

平烟賭犯遊街

大雪紛飛觀衆尾隨不散

賭窟漸斂跡

（北平五日路透電）警察前捕獲與賭抽煙犯六百五十四人、其中有三百餘人、今日由警察押解游街、其他諸犯、於交付罰金後、業已釋放、

（北平五日電）平市男女煙賭犯三百餘人、五日晨十時起、由警押解、分三批遊行示衆、沿途觀者如堵、下午大雪紛飛、而觀衆仍尾隨不散、聞六日七日、將繼續遊行、

（北平五日電）自當局破獲三大賭窟後、其他類似機關、已漸斂跡、東城燈市口瀛寰飯店之賭窟、規模較大、故當局極為注意、經迭次交涉後、刻已停業、至各旅社之賭窟、不日可解決、據某方表示、凡此項非法營業、決不容其存在、

短評

北平的煙賭

華北局勢的緊張、是任何人都看得出的、但是政務會的當局、不在外交上去力爭、退而求內治的革新、「減稅免捐」「訓練」「敬老」等等、這是從平時的整理、如何而能抵禦外侮呢？總算得到了日本方面的默認、捕捉了一批烟賭犯、已分別發落了幾天、小心而提倡的、似乎做得好看、此後的北平、煙賭必可斂跡、不是其實還是跟着日人的勢力而擴展、還要觀那一隱日人勢力泛濫的地方、准我們一立下、因為他們都是由此取利、但是、這個的北平、係是給了一點小面子、許多韓國人落網、你看不久必定是換上一班日本籍的煙賭販、徹底清除是將日人勢力排盡不可、僅是這樣搜捕、恐怕有不敢搜捕的一天、所以我說、華北的前程、是要抵抗外侮、外侮能禦、烟賭方可清除、

禁烟總會之使命

將在禁烟會開會時致詞

一、為挽救國家民族之危亡必先禁絕煙毒

二、政府決心掃除煙毒定為最要工作之一

三、希望上下一德共同努力樹立國家高尚之人格以為復興民族之張本

禁煙總會於一月一日開首次會議、蔣總監出席致詞、題為「禁煙總會之使命」、茲誌其原詞於下：

剛才聽到李祕書長（基鴻）報告、最近幾年以來、禁煙的經過、雖然一年比一年有進步、但是始終沒有照原定的計劃、達到預期的成效、這是自己覺得很慚愧、很對不起國家的地方、今天全國各界領袖、當此國家民族興亡的緊要關頭、為討論禁煙事情、集會於此、中正藉這個機會、將個人的意見、約略貢獻幾句、

◆鴉片必禁盡人皆知◆

鴉片之必須禁絕、盡人皆知、禁政之繼續推行、為時亦久、但是因為歷來禁煙不能澈底做到、一般視為習以為常、一方面總是說鴉片要禁絕、一方面總以為要禁絕鴉片、是很難、甚至說不可能的事、就是因為有這種矛盾的心理、和事實、所以辦理禁煙事務的人、往往起初很熱心、很有決心和勇氣、到後來漸漸消極灰心、甚至全無結果、所以我們今後要禁絕鴉片、第一就要打破這種舊有錯誤的觀念、要認定鴉片、一定可以禁絕、並且要由我們下決心、來澈底禁絕、其次、一般人還有一種錯誤的觀念、以為國家當前的危機、第一是外侮、其次才是鴉片、殊不知外侮是外來的侵略和壓迫、鴉片是本身的墮落與自殺、所以從事態的性質上講、鴉片比外侮、不知道要危險若干倍、而且外侮之來、本由於我們本身的紛亂、腐敗衰弱、如果我們能立志義氣、振作精神、修明內政、增强國力、當然有許多積極的建設事業要做、但是我們目前、因為人才物力的限制、的建設事業、往往不容易舉辦、所以要在消極方面、將除弊的工作、儘先做好、我們從事政治建設、除弊即所以興利、亦是事半功倍之道、講到消極除弊的事情、當然最急要、最重大的、就是禁烟、禁烟如果不能收效、其他一切政治建設的工作、無論我們如何努力、都不能收效、所以我們大家、要看鴉片之危險、勝於外侮、要認定禁絕鴉片、為修明內政復興國家的第一要務、

◆禁烟機關有名無實◆

禁烟之重要、雖然如此、但是過去辦禁煙的機關、往往有名無實、或是始嚴終懈、起初辦事、比較認真、禁政比較嚴厲、以後漸漸廢弛、最後完全等於不禁、這種普通的情弊、直到最近、我們不能說完全沒有、此次我們禁煙總會成立、可以說就是中國禁煙之最後的試驗、也就是我們國家民族的人格、能否屹立於國際社會中之最後的試驗、因為國際間、要看人家所能做得到的事、我們能否做到、要看我們自己講的話、自己能否實行、總而言之、要看我們國家民族、究竟有沒有獨立自強的高尚人格、只要看我們能否從此禁絕鴉片煙、所以我們要為國家民族爭人格、必須從速禁煙、各位先生、向來都是犧牲自己的一切、來謀國民福利的熱誠、對於禁烟、當然特具熱誠、就是政府方面、我敢負責表示、政府亦絕無絲毫寓禁於征、想延長稅收期間、以圖財政上任何便利的意思、政府的意思、完全是絕對的要想一個善的有效辦法、提早達到禁絕鴉片、掃除煙毒的目的、不過因為中國各方面情形、比較特殊、禁煙的事情、如果單靠政府的努力、因為的確不容易澈底做到、（尤其是上海漢口天津各處的租界）、以及許多情弊（尤其是外國人在中國境內販賣毒物）、是政府的力量所不能完全達到的、所以有許多場合、與其單靠政府的力量來禁煙、還不如靠社會的力量、更加有效、如果社會上各界領袖先生們、大家對於禁烟的事情、能負起責任、共同努力、這個力量、比政府要大過十倍、例如今天到會的有二十幾位先生、如果各人無論在國內國外、無論對政府對民衆、都能直接間接、多方宣傳勸導、以及監督和執行的責任、這個力量、一宗比普通二十萬人、還厲害、所以兄弟很希望此次集會的時候、大家能悉心研討一個完善的計劃、以後大家要協助政府、共同一致奮戰、以最大的努力、以期達到禁絕鴉片的目的

（下轉第二版）

吳忠信由桂返黔
蕭賀匪竄黔西縣
貴州省鹽政改由中央辦理
蔣嘉慰黔省府

（貴陽五日電）省府接大定縣長報告、蕭賀匪部、三日未刻、竄抵黔西縣、

（貴陽五日電）蕭賀殘匪、全部竄黔西、郭縱隊跟蹤追擊、

（貴陽五日電）吳主席忠信三日由桂來黔、今宿貴定綏署、派隊沿途護送、

（貴陽五日電）今日省府例會議決、貴州鹽政、現由中央收回、已訂協款辦法、取消認商、自二月一日起、撤銷鹽稅機關、並停附稅、按中央協款、每年一百五十萬元、另教育附加十二萬元、

（貴陽五日電）省府頃奉行政院蔣院長四日電云、此次共匪流竄黔境、該省府弭亂有方、殊堪嘉慰、仍盼妥籌善後爲要等語、

業經編纂完成之
監察制度史考
于院長親爲序審核後卽發表
全書數千言共分六章十二節

監察院長于右任、爲充實監察制度之參考起見、特飭由該院監察制度編纂處、編纂「監察制度史考」一書、由委員兼編纂處主任李宗黃氏主稿、遠溯周秦、近及現代、旁引世界各國、揚搉數千言、成爲我國自有監察制度以來之巨著、現已付印完成、由于院長親自署簽、幷爲之序、俟于氏親自加以審核後、卽可發表、幷分贈各院部會長官、作爲參考、記者茲覓誌于院長之序文及該書目錄如次、

于院長序

監察權獨立、爲總理五權憲法中特具之良規、以視三權制之國家、以此權傅麗于議會、而隨政黨勢力之消長爲轉移者、其性之純駁、與力之堅脆、世界憲法學者、蓋已有能辨之者矣、顧斯制初行、推輪大輅、僅具形模、將期完成機構、必符獨立之名實、而致於運用、其有待於商榷改善之端、猶至爲繁賾、質言之、吾國今日、雖爲監察權獨立之實施時代、而歸納史實、演爲理論、以促斯制之進步、仍應爲學者不容或緩之研幾、抑亦吾人服行此制度者所當引以自勉者也、右任承乏監察院、心長力絀、既約院中同人、上稽歷史之因革、旁徵各國之異同、冀成一監察制度有統系之史料、爲學者討論攻錯之基礎、載籍浩穰、犇雜爬理、長編甫就、剞劂有時、輒先擇其凡要、取資商榷、設一般讀者、能因是以明斯制之由來、而稗助其研究於精審、俾規制克臻於美善、益以明總理開國之弘規、此則余所甚深蘄願者也、

全書列題

第一章、中國歷代監察制度、第一節引言、第二節唐虞三代表監察制度萌芽時代、第三節秦漢監察制度成長時代、第四節三國兩晉南北朝監察制度之中衰時代、（一）三國監察制度之式微、（二）兩晉監察制度之因襲、（三）南北朝監察制度之互異、（四）隋代監察制度之變遷、第五節、唐五代宋元監察制度復興時代、（一）唐代之監察制度、（二）五代之監察制度、（三）宋代之監察制度、（四）遼金時代之監察制度、（五）元代之監察制度、第六節、明清監察制度完成時代、（一）明代之都察院制、（二）清代之都察院制、第七節、結論、第二章、各國現行之監察權、第一節、議會之監察權、第二節、蘇聯之監察制度、第三節、各國之審計制度、第三章、總理遺教中之監察制度、第一節、引言、第二節、遺教、第三節、結論、第四章、民國以來之監察制度、第一節、民國初年之平政院、第二節、廣州國民政府時代之監察院、第五章、試行五院制度時期之監察院、第一節、總述、第二節、監察、第三節、審計、第六章、今後之監察制度、第一節、監察權之範圍、第二節、監察人員之產生、第三節、監察機關之組織、（一）中央執行委員李宗黃等向中國國民黨第五次全國代表大會提案、（二）中央執行委員李宗黃等向中國國民黨第五屆中央執行委員會第一次全體會議提案、

最近成績都有進步

（上接第一版）

再次、我們最近禁烟、每年都有進步、除江浙兩省、特著成效之外、所有長江中游、以及西北各省種烟區、亦已銳減、就是過去產烟極多之四川、現在准許種烟的區域、亦由四十幾縣、減爲十縣了、但是我們要知道、這些成績、要能保持、尤其是要達到全國徹底禁烟的目的、必須政府和社會上、各界領袖、繼續加緊努力、尤其是許多地方、最高長官、我們相信他決不是貪圖稅收、但事實上畢竟缺少積極的決心、不能以實事求是的精神、來禁絕鴉片、尤其邊遠各省、他們不知道內地已經實在嚴禁、難免如此、如果這種情形、不能改變、我們禁煙總會、無論如何努力、恐怕大半工作、都會等於紙上空談、難收實效、今天在座各位先生、都是在各地方、各界負有聲望的、希望特別注意到這一點、隨時直接間接、或公或私、來鼓勵、幷協助各省主席、尤其是邊遠省區、各地方長官、使他們以後、對於禁烟的事情、能夠增加積極的精神、特別熱心、加緊努力、至於禁煙督察處、是受本會監督主辦禁烟的機關、我們當然要格外嚴密監督、務使杜絕情弊、克盡職責、此外對於國際方面、尤其是上海、漢口、天津等處租界、外國人直接間接製販毒品的事情、爲我國政府權力之所不及、我們惟有盡力引起國際輿論的同情、藉社會的與道德的力量、來防制、使那些謀利的外國人、亦不敢明目張胆、來做犯罪的行爲、

修明內政必要之途

最後在政府方面、兄弟以行政院長而兼禁煙總監、當然責任最爲重大、剛才已經講過、禁煙是我們修明內政之第一要務、如果禁煙無成績、可以說、其他任何政治建設、都是假的、都不能生效、所以今後禁烟、能否收效、也就可以試驗我們政治力量之强弱、可以測定我們政治建設之成敗、一方面兄弟以此自勵、一方面還希望各位先生、特別督促、幷協助政府、上下一致、共同努力、照預定的期限、達成預期的效果、總之、現在我們爲要完成革命的政治建設、爲要挽救國家民族的危亡、爲要樹立國家民族高尚的人格、爲要提高國家民族的地位、非儘速禁絕鴉片不可、我們要禁絕鴉片、一方面政府當然要負最大的責任、盡最大的努力、一方面更要增加全國各地負責當局積極的決心、鼓動一切友邦熱烈的同情、更要喚起全國民衆、普遍的覺悟、然後中外同心、上下同德、以最大的決心、和勇氣、依照完善有效的方案、全體動員、共同努力、完成禁烟的工作、樹立我們國家最高的人格、來作我們民族復興之張本、這就是我們今天開會的重大意義、中正以此自勵、幷願我各位先生、希望大家、盡到責任、完成本會的使命、

司法部訂定
公證制度規則
效力較一般契據合同爲强
日內卽可公布施行

司法行政部爲推行公證制度、曾擬訂公證制度暫行規則、呈送司法院會議通過、中政會核准、該部爲愼重計、復請外國顧問法人實道答署意見、惟該部以此項制度、在中國尚屬創舉、擬先指定首都法院先行舉辦、至各大商埠之法院、亦可陳明理由、由部指定舉辦、聞此種公證制度、訂有規則兩種、一爲公證暫行規則施行細則、一爲公證費用規則、其他尚訂定簿冊表格、計二十五種、辦理公證事件者、依此項規則作成公證書、約爲二種、一爲作成公證書、係由法院經當事人之聲請作成者、一爲認證私證書、係由私人作成、而由法院認定者、凡契據合同、經作成公證書、或私證書經認定之後、其效力較一般契據合同爲强、依公證暫行規則之規定、以金錢給付爲標的之證書、載明於强制執行時、不必經裁判、得逕請法院執行、可見其效力之一般、聞此項公證暫行規則、日內卽可公佈、至於施行之期、亦不遠矣、

○○○

中央機器廠
續借英庚款
定額十萬元

財部息、中央機器製造廠、擬續借中英庚款十萬元、購買各種機器、經實業部將該廠契約草案、送由財政部同意、現財部已轉函管理中英庚款董事會核辦云、

實業咨迅推定
勞資仲裁委員

實業部以修正勞資爭議處理法第十六條規定、由各省市政府推定仲裁委員、此事至爲重要、各省市二十三、二十四年之仲裁委員、不論已否報部備案、依法均應另行推定、實業部業已咨請各省市政府、迅依勞資爭議處理法、另行推定二十五年至二十六年之仲裁委員、並報部備案云、

首都高院
繪就建築圖樣
司法部積極籌備開工

司法行政部、籌建首都高等法院、業經第十三次司法院會議通過、該部前曾令首都地方法院、計劃建築圖樣、送部複核、該院已遵令繪就呈送、刻正由部審核、關於建築費須將建築圖樣審定後、再精密估計、該部正在積極籌備、以期早日開工建築、

徐之休
在蓉逝世
蔣電唁其家屬

軍事委員會禁烟委員會總會委員徐之休、於三日在蓉寓逝世、蔣總監及該會全體委員、於昨（五）日電唁徐氏家屬、

九省長途電話
下月正式營業
各省縣分線佈置周密
完成後各地通話靈便

交通部籌設之九省長途電話、自於去歲積極進行工事以來、所有經過沿途電桿、業已安設完竣、並經向英國購辦大批電話機、運到後卽在各大埠分別裝竣、各縣分機、刻亦在趕裝中、卽將全部告竣、聞該部擬在本月十五前、試行通話、下月中旬、卽可正式營業、據悉九省長途電話、總站自上海起、直達南京、安徽、九江、漢口、天津、北平、分線一由上海達杭州、福州、一由漢口達長沙、貴州、其他各省縣分線、佈置均甚周密、將來完成後、各地通話極爲靈便云、

度量衡擬定
工業等比
標準數

實業部全國度量衡局、以工商上及工業製造上、每有由小而大之數値或級別、其間遞進設之方法、共爲繁雜、各工業先進國家、爲便利工業界之需要、對此種數値及級別之遞進、無不加以厘定系統、現我國工業正在萌芽之時、此種數値等級之標準、尤應加以規定、以免雜亂、該局爰特擬就等比標準數一種、已呈實部鑒核施行云、

陝省重征
火柴特稅
火柴商請財部補救

全國火柴同業聯合會、以陝省特稅機關、對於外省運陝火柴重征特稅、特呈請財政部、轉咨陝省府、令飭特稅機關、凡火柴重征、後應塡發收據以憑請求退還統稅、財政部已將此案交稅務署核辦、

滬國際會歡迎
德經濟考察團

（上海五日電）國際問題研究會、及國際貿易協會、定六日午五時歡迎德經濟考察團、

全國戶口調查
內政部在統計中

內政部統計處、爲籌辦國民會議代表選舉、於上月電令各省編制戶口調查、限期送部、各省市多已分別呈復、現正由該處統計、俾供確定國民會議代表人數之張本、其數字大致與往年調查之統計相近云、

孔財長提請
修正中央銀行法（續）
提案原文及修正草案

第十一條、國民政府業已撥足中央銀行資本總額一萬萬元、應自本法公佈之日起、三個月內、按相當價格、就前條規定乙丙丁三類分別出售、第十二條、認購乙丙丁三類股票者、應自認購之日起、三個月內繳足股款百分之六十、六個月內繳足股款百分之二十、九個月內繳足股款百分之二十、第十三條、中央銀行應於乙丙丁三類股票之股款繳足時、卽行召集股東總會、第十四條、中央銀行甲類股票年利四厘乙丙丁三類股票年利六厘、均於股款繳到之次日計算、第十五條、中央銀行之股票、如有申請換發新票時、經理事會核准、得以無償換發、

第三章 特權

第十六條、中央銀行由國民政府授予左列特權、（一）發行法幣及關金券、（二）經理國民政府所鑄本位幣輔幣之發行、（三）經理國庫、（四）承募內外債並經理還本付息事宜、第十七條、中央銀行發行法幣之最高額、應經國民政府核准、第十八條、中央銀行發行法幣得分爲一元五元十元五十元一百元五種、中央銀行並將發行十進輔幣券、第十九條、中央銀行發行關金券、得分爲十元五元一元廿分十分五種、第二十條、中央銀行發行法幣及關金券、免納發行稅、第二十一條、中央銀行發行法幣及關金券、其現金準備爲百分之六十、保證準備爲百分之四十、第二十二條、中央銀行發行法幣準備金、完全公開發行額及準備金額、每週列表公布之、第二十三條、國民政府發行本位幣輔幣或廠條由中央銀行經理之、第二十四條、國庫及國營事業款項之收付、均由中央銀行經理、省市縣金庫及其公營事業款項之收付、得由中央銀行代理、在中央銀行未設分行之地方、第一項事務、得由中央銀行委託其他銀行辦理、第二十五條、國民政府募集內外債時、交由中央銀行承募其還本付息事宜、均由中央銀行經理、但於必要時、得由中央銀行委託其他銀行共同募承或經理之、

（未完）

內政部警官高等學校招考正科第廿二期男女生

資格 ◇公立或已立案之私立高中畢業

費用 ◇學費膳費宿費免收服裝費自備

任用 ◇畢業後由內政部分發實習

報名 ◇自二月十日起至二月十四日止

考試 ◇體格檢查二月十七十八兩日　筆試二月二十四至二十六日　口試二月二十九日

簡章 ◇函索須附郵票二分

校址 ◇南京清涼山陶家巷三號

本報社招僱汽車夫

本報社招僱汽車夫一人凡年齡在三十歲以上四十歲以下開車有五年經驗能具殷實舖保者可來社報名以備錄用　此啓

新都　海上權威

今天偉大貢獻

二時半　五時半　八時半

絕對危險　絕對刺戟　絕對緊張　絕對浪漫

紅極一時的大明星　詹姆士賈克奈　主演偉構

華納公司一萬餘人合演名貴鉅製

◆砲聲機聲震耳欲聾◆笑話情話令人捧腹

海軍士卒每個都是色情狂　同時每個都是殺身成人者

如此鉅片，人生祗能看見一次！

初相戲謔　斷相仇視　終成郎舅

且看看人家的海空軍備

Imagine JIMMY and PAT—TOGETHER *for the first time*—outdoing each other in thrills—suspense—action—laughs . . . as their private war almost sinks the fleet!

JOIN THE WORLD AND SEE THE NAVY in

See Jimmy save a battleship—just for the pleasure of punching Pat in the nose again!

"HERE COMES THE NAVY"

JAMES CAGNEY

PAT O'BRIEN

GLORIA STUART • FRANK McHUGH

盡量發揮海空軍的威力

海會橫遭打擊
德在本年內 擬造巡艦五萬噸
英海軍界聞之咸爲震驚 質的限制已無妥協希望

（倫敦四日哈瓦斯電）據未證實消息、德國依照一九三五年六月十八日之英德海軍協定、將在本年內、建造巡洋艦、至協定所許可之全數噸位爲止、即一萬噸巡洋艦五艘、共五萬噸、此事並已由該國駐英大使、與海軍參贊、通知英國海軍部、消息傳出後、此間海軍界人士、咸爲震驚、以爲此訊若果確鑿、則海軍會議、又將遭遇困難、希望德國本年僅建造萬噸巡洋艦兩艘、以資緩和、據英德協定、規定兩國海軍噸位、比率爲一百與三十五、英國甲級巡洋艦噸位、既爲一四六八〇〇噸、德國即可置有五一三八〇噸之多、

（倫敦四日哈瓦斯電）據海軍界人士所知、海軍會議關於質的限制問題、實際上已無成立妥協之希望、會議前途、至爲黯淡、或將宣告延會、亦未可知、據本社訪員確知、去年海會開幕之前、英國對於主力艦噸位問題、即向義國提出保證、謂英國雖願以二萬五千噸、爲最高限額、但對於美國所主張三萬五千噸之數額、將予接受、本月英美兩國代表團、晤談之後、英國此項態度、益臻顯明、此在法國、則因預算上、及政治上之理由、決意加以反對、此關于主力艦噸位問題、兩派意見、繼於接近之情形也、至關於邀請其他海軍國參加會議問題、此際尙無切實消息、英國官方人士、希望法國終必改變其遲疑態度、俾德國得以某種方式、參加會議、惟以爲四國會議、關於質的限制問題、討論情形、若一日無進步、則邀請德國參加之計劃、即一日不能實現、按法國係因正式邀請德國一舉、不啻對於德國違反凡爾賽海軍條款之行爲、予以認可、故持反對態度、惟此項困難、可以避免、祇須俟四國成立協定之後、以草案錄送德國即可、

華盛頓海約滿期時
日將祕密造艦
此項消息得自歐洲某國

（倫敦五日哈瓦斯電）頃據保守黨機關報每日快報載稱、日本將於本年年底華盛頓海軍條約滿期之時、即祕密建造四萬五千噸之主力艦若干艘、每艦裝置十六英寸、或十八英寸口徑大砲、一萬五千噸之巡洋艦若干艘、每艦裝置九英寸或十一英寸口徑大砲、三千噸之大潛水艇若干艘、每艦裝置八英寸口徑砲二尊、又强有力之二千四百噸級領隊艦若干艘、此項消息、係得自歐洲某國、該國並未出席倫敦海軍會議云、

奧國將與
小協約國簽約
不得同意決不復辟 多瑙河問題難解決

（巴黎五日路透電）聞奧國副總理史泰漢堡、已告知法外長佛蘭亭、奧國準備與小協約國簽定一約、聲明苟不得小協約國之同意、奧國決不復辟云

（巴黎四日哈瓦斯電）本日午後三時、外長佛蘭亭、延見奧國副總理史泰漢堡親王二人、舉行談話、歷久始畢、據可靠方面消息、奧國政府、對於哈浦斯堡舊皇室復辟之原則問題、並未放棄、惟準備就此事磋商、史氏曾向佛蘭亭提出保證、若於事前未得小協約各國之同意、無論如何、奧國決不更改政制、此間政界人士、對於佛蘭亭與史泰漢堡之談話、予爲重視、以爲史泰漢堡、上項保證、足使中歐政治經濟之局勢、趨於穩定云、佛蘭亭本日又與南斯拉夫攝政保祿親王、及義國大使師何愈的、先後會晤、所討論者、卽係奧國問題、

（巴黎四日海通電）法京外交活動之第四日、由羅馬尼亞國王、邀宴法總統勒白倫法政府大多數閣員、陸軍總司令甘麥林、中東歐各國部長、公使、及英大使克拉克、均與宴、飯後法外長佛蘭亭、及奧揆史泰漢堡、即在法外部開始長談、關于奧國問題之各方面、皆已詳加討論、聞史氏曾向佛蘭亭說明、放棄訪謁沃都大公計劃之理由、蓋渠於最後似已接獲維也納、及倫敦兩京急電、勸其勿赴比京、以免奧揆舒斯尼嘎、目前擬與小協約成立諒解之努力、遭受阻擾、關於奧國貨物擴充市場、及其他經濟問題、亦於此次談話中、有所論及、佛蘭亭第二次約會、即與薩勞總理、往訪南斯拉夫、保祿攝政、晚間勒白倫總統囘拜保王波利斯、因渠曾趨候勒氏也、除此種純粹外交、或應酬性質之聚會外、商長彭樂特、復與土外長魯舒第及羅馬尼亞財長安登斯哥、討論經濟問題、聞彭安二人談話、會涉及法羅兩國新商約問題、大約最近即可簽字云、

（巴黎五日海通電）薩勞總理就職後、初次與義大使塞魯蒂直接談話、談話結果、政界宣稱、薩氏已將渠與中東歐各國政治家談話結果、詳告義使、請向墨索里尼證明任何談判、決不將義國除外、且凡與義國利益有關之任何問題在未經徵求該國意見之前、決不致簽訂協定云、

（匈牙利京城四日哈瓦斯電）官場方面、對於巴黎所舉行之國際談話、力求減少其重要性、謂多瑙河問題、欲圖解決、非由義大利參加不可、領土修改問題、亦不可完全恝置、烏薩格報載稱、多瑙河問題、現尙無從解決、而義國在此項問題中所處地位、亦不可令蘇聯代之云

（羅馬四日哈瓦斯電）巴黎方面、方舉行國際談話商談多瑙河問題、論壇報頃撰文加以評論、謂義對於歐洲事件、仍有過問之能力、不過現行制裁辦法、荒謬已極、此與對義維持正常關係、兩者不可得而兼、若在制裁實行期間、而欲義國忠守其所負國際義務、則誠爲謬想矣云、

國防委會 義最高
舉行第一次會議

（羅馬四日哈瓦斯電）最高國防委員會、本日午後開會、事後發表簡短公報、僅稱本會議由首相墨索里尼主席、出席者有財政部、公共工程部、交通部、宣傳部、各部部長、及非洲里比亞殖民地總督巴爾波等、又稱下次會議、定于本星期四舉行、按最高國防委員會、係于一九二三年一月七日成立、去年十一月三十日、國務會議、將該委員會組織法、加以修正、俾成爲應付戰爭之全國代表機關、包括股員會、審議股員會、與各項咨詢股員會、審議股員會、係由首相墨索里尼主席、各閣員全體參加、至各項諮詢股員會、則除總參謀長、法西斯黨部總祕書、與海陸空三軍參謀長外、尙有海陸空三軍上將、黨軍參謀長、及軍事訓練總監參加、

波拉願爲
美總統候選人
反對國聯爲渠不變主張 總選期在十一月

（華盛頓四日路透電）美國總統選舉、將於今年十一月間舉行、參議員波拉、今日宣布渠願爲總統選舉中之候選人、查波拉現年七十一、爲美國天才演說家之一、反對國聯、始終不變、雖隸共和黨籍、但不盡服從本黨主張、渠爲勞工之友、主張撙節、旣不贊成高稅、則亦不贊成大陸軍、且爲反抗退伍兵恩給金案之有力份了、

艾登在下院答覆
中國時局問話

（倫敦四日路透電）英外相艾登、今日在下院、答復關於中國時局之問話、謂就渠所知、英國在華北之利益、未因華北近來之發展、而受多大影響云、艾氏略述冀察政務會之成立、及謂「冀東自治會」、在不駐兵區域之行政情形、末謂聞日政府、已接受中政府之請、將討論各懸案、現有理由、可希望雙方將努力以外交途徑、整理一般安勢云、

義國煤油
僅能支持數月
油禁專家會組織股員會

（日內瓦四日哈瓦斯電）國聯十八國委員會、所指派之禁運煤油問題專家委員會、頃就日前所決定之五項問題、加以討論、經將最近統計數字研究之後、總知自一九三四年起、義大利即已開始屯儲煤油、直至現在、估計其屯儲量、達一百萬噸、而其每年消費量、約需一百五十萬噸之多、海軍方面、所需數量、尙不在內、據此間熟悉煤油問題人士聲稱、該國所屯儲之煤油、僅能支持七八個月、若再加之以國內少許產量、及國外零星進口、則或可支持至九個十個月、是故國際方面人士、皆以爲苟能實施禁運煤油辦法、則在本年春夏以前、義大利必將被迫而重行考慮對亞和議問題也、

（日內瓦四日哈瓦斯電）國聯十八國小組委員會所指派之禁運煤油問題專家委員會、現又指派英、法、祕魯、瑞典、荷蘭、五國代表、組織股員會、專事研究義大利如何使用煤油、及其副產品之問題、由祕魯代表都台拉爲主席、並經指派瑞典代表蘇爾曼、荷蘭代表陶傳華二人、負責起草詳細報告書云、

彭海德
棉花統制案
美參院通過

（華盛頓四日路透電）參院今日未有辯論、即通過彭海德棉花統制案、與一九三三年番芋案、一律廢止之提案、並將新農村救濟案、展至星期四、再加考慮、此爲星期一羅總統致文國會、主張從速廢除三案之結果、參院農業委員會、對於民主黨史密斯清理政府存棉之提案、在數日內、暫無舉動、

美中立法
將延長一年

（華盛頓四日哈瓦斯電）據接近政府者所稱、現行中立法、大約將延長一年、並附加修正條款一項、禁止美國人民、與交戰國在財政上從事交易云、

瑞士國社黨
黨魁被暗殺
兇手已向警署自首

（瑞士京城四日哈瓦斯電）瑞士國社黨黨魁古斯脫洛夫、頃在達伏斯城寓所、突遭暗殺、當場殞命、兇手見目的已達、卽於今晚、由達伏斯城返抵此間、向警察自首、據供名佛郎克孚爾脫、係南斯拉夫人、年廿七歲、在瑞士習醫、自認行兇、係有政治作用、目的在使國社主義遭受打擊、按古斯脫洛夫、係德國人、精研科學、在達伏斯城天文台供職已歷十四年、爲國社黨老黨員、在瑞士境內糾集德國僑民組織國社黨黨團、多所活動、會爲此間若干社會黨報紙所猛烈攻擊、要求政府勒令出境、但政府以古斯脫洛夫之活動、未逾法律範圍、未允所請、此次突遭狙擊、一般人恐於德國與瑞士兩國、均將發生影響云、

南京鍾南中學招致男女生
（班級）初中一二年級插班生高中一年級插生及高一春季班新生（考期）二月九日（報名）自即日起至考試前一日止（校址）石板橋（附註）函索簡章附郵票二分

教育部備案 社會局立 南京東方中學暨附小招收插班生
班次 初高中一、二年級、小學一、二、三、四、五、六級 報名 即日起 考期 中學二月八日九日、小學二月九日 校址 國府路函索章程附郵票二分

教育部備案 社會局立 南京現代中學招男女新生插班生
（一）學額：初一新生（免試英文）初一及初二插班生初三補習生（二）報名：即日起至二月九日止（三）報名地點：（一）本校（二）下關興中門外惠臨里十四號黃宅（四）考期：二月十日（五）校址中華路泥橋口（函索簡章附郵票二分）本校：電話號碼五一五一六

天然鮮味晶
國貨調味珍品
質料素淨 鮮美無比 維太命多 有益身體
南京經理下關大馬路
蔣復興食品號
第一支店二馬路
第二支店太平路
發行所上海勞合路七九號
電話九〇二三六號
廠址閘北譚子灣三九五號電話四二〇七八

蔣復興
新春大貢獻

每盒拾五隻
售國幣三角
味分
鮮肉 景菜 豆沙
五仁 黑蔴 桂元
蓮蓉 奶油 松仁
棗泥 可可 水晶
玫瑰 糖油

總店 下關大馬路
第一支店 下關二馬路
第二支店 城內太平路
電話 四一〇五三 二三六八九

寧波
著名土產
南京總經理 蔣復興食品號
總店：下關大馬路 電話：四一〇五三
一支店：下關二馬路 二支店：城內太平路 電話：二三六八九
鮮味無比 下飯健將
泥螺大王
試嚐之後方知佳品
壺記糟醃廠出品
廠址：鎮海大碶頭
總發行所 上海敏體尼陰路敏村十五號：電話八零八零六

女醫師程立卿

專醫婦科 白濁白帶 經痛不調 日久不孕
擅理難產 婦人性病 產前產後 內科兒科
孕婦水腫 乳瘡陰瘡 限日痊愈
本年加聘產科梁勵吾主理接生
診所楊公井國民戲院前 電話 日二三一四六 夜二二一〇八

美華服裝商店

本號新到呢絨花色繁多不及細載
材料堅 定期準 招顧客
尺寸宜 美壯觀 盍一來
價最低 專門技 請試看
式樣好 做工異
地址太平路花牌樓文昌巷口門牌137
電話二三八六五

國 藥
膏藥老店

特由山東運到 原瓶藥酒

筋骨癱瘓追風藥酒 專治風寒濕筋骨疼痛四肢麻木半身不遂左癱右瘓勞傷咳嗽氣疼肚疼膀背痠疼腰腿疼痛骨節拘攣等症效驗如神

虎骨風濕藥酒 此酒追風定痛除濕驅寒壯筋強骨調和氣血治風寒濕流入經絡筋脈拘攣等症效驗如神

調經種子藥酒 此酒專治婦人血虛氣滯經前經後肚腹痛疼赤白帶下子宮寒冷不能受孕服此藥酒陽生陰長氣血調和

真正跌打損傷藥酒 專治內傷外傷老傷新傷傷筋錯骨一切無名傷症 有子常服此酒無不神效

注意 本店精製各種傷膏養元膏筋骨風濕膏狗皮膏萬應膏跌打損傷膏五毒膏 效驗如神 今因推廣營業起見照原碼八折三星期 承蒙賜顧 竭誠歡迎 機會難逢 幸勿錯過

南京下關江邊北安里七六號

萍廬花園

門市部 華僑路口北首中山路一〇七號 電話二三八七〇
場址 三牌樓洪廟十一號 電話四一八六七號
本園名產，杜鵑上市
送禮物品，最為適宜

大陸銀行

服務社會之宗旨 秉與各界合作
總分支行 天津 濟南 長沙 上海 南京 杭州 蚌埠 牯嶺 漢口 蘇州 無錫 南昌 南潯 北平 青島 石家莊 鄭州
辦理普通商業銀行業務
兼辦 國外匯兌 儲蓄 信託 代理收支各種款項
南京分行 朱雀路中 電話 二二三八七 三八一七〇
南京支行 北門橋 魚市大街 電話 二一五八三 三一〇六三

中央醫院 掛號時間一覽表

科別	外科	內科	小兒科	牙科	泌尿科	外產婦科	眼科	耳鼻喉科	骨科	皮膚科	肺癆科
普通號	每日上午九時至十一時	每日上午九時至十一時	每日上午九時至十一時	每星期二四六下午一時至三時	每日下午一時至三時	每日下午一時至三時	每日下午一時至三時	每日下午一時至三時	每日下午一時至三時	每星期一三五下午一時至三時	每星期二四六上午九時至十一時
特別號	每日下午三時至四時	每日上午十時至十一時	每日下午二時至四時	每日上午十時至十二時	每日下午三時至四時	每星期一三五上午九時至十一時 星期二四六下午二時至四時	每日下午四時至五時	每日下午三時至五時	每日下午四時至五時	每二四六上午十時至十一時	每日下午三時至四時

附註
（一）看病時間特別號按掛號序診看普通號上午自十時起下午自二時起（二）凡掛特別號及急症號者均在特別掛號處掛號（三）掛號不限時間（祗以確保急症此項急症而需即刻診治者為限）（四）病人來院掛號後即持診券赴科就診如須轉科診治者（例如內科轉外科是）其所掛之號不論何種除牙科外在當天內均可適用隔日重行掛號（五）各種診券未經本院蓋章者概作無效科牙診券有效期間為六個月外其他各科普通診券可長期應用倘有遺失須另行納資補券（六）例假日及星期日除急症外普通及特別掛號概行停止

南京市政府 第一五九期 公報出版

南京市政府公報第一五九期 計本公報內容計分命令規章法令報告統計特載附錄各欄材料豐富每月出版一期現第一五九期業已出版定價每本大洋一角本市開明書局教育用品社及正中書局均有代售如欲訂閱請向市政府秘書處編譯股接洽可也

南京 昇州旅社開幕啓事

本社開設首都昇州路評事街口地點適中交通便利房間高敞定價低廉並為顧客便利起見特闢華麗禮堂包辦筵席及家常便飯宵夜小喫隨時俱備精美無論本社開張伊始所有房金飯食除外克已長期包月更加優待客捐茶水暫不另外收費侍役聽賞絕對不准需索各界惠顧極誠歡迎特此敬啓
◆地址：昇州路評事街 ◆電話：待裝

厚德福豫菜館

北平分京 南京分館 —正式開幕啓事—
啓者敝號開設數十餘年舊都各界一致贊許青島奉天長春哈爾濱黑龍江等地先後設有分號茲為普及首都仕女口福起見特設分號於本埠中正路中央商場樓上一五六至一六二號正式開幕如蒙各界光顧無任歡迎
厚德福豫菜館主人謹啓 電話二一四零五號

精製銅版鋅版五彩商標銅牌
利豐美術照相製版所
特點 出品精良 交貨迅速 價目低廉 接送稿件
地址中正路二七八號 電話二三九一七號

廣東醫院
總院土街口 分院中華路
確具把握 負責根治
白濁 梅毒 橫痃 下疳
陽萎 早洩 遺精 包皮

留日性病專家 黃文山
專治 手淫或酒色過度所致之遺精早洩陽萎腎虧神經衰弱失眠健忘精神不振 淋濁 婦女生殖器病 各期梅毒 花柳病招徠之併發症 診斷確實 用藥有方 為民族健康及增進家庭幸福計收費從廉 中西醫診所 新街口南正路廿七號

牙醫 尹兆康
遷移於中山北路中央路保泰街交叉左角新建之鼓樓齒科院應診
掛號時間—每日上午九時至十一時 下午三時至六時
診治時間—每日上午十時至十二時 下午三時至七時
星期日全日照常診病星期一下午完全停診 不在診病時間內請勿駕臨敝院否則概不接待

中國國貨銀行儲蓄部
創業 養老 教育 婚嫁 種種問題 惟儲蓄可以解決之
印有詳章承索即奉
南京行址 新街口 水西門大街 黃埔路勵志社內

金馬商標 雲南白藥
主治各症
刀槍跌打 科骨接筋 止痛止血 消腫生肌 風濕痲木
筋酸骨痛 無名腫毒 皮膚破爛 牙痛喉腫 腰脹癆癱
婦女經產 紅崩白帶 經痛經閉 餘治各症 詳載仿單
零躉克己 批發歡迎
南京總發行所 金碧藥社 住朱雀路八十號 電話二三五〇五
南京代售處 國貨公司 五洲大藥房 白敬宇 藥號 同濟大藥房 金陵大藥房 中法大藥房 小巴黎 生生大藥房 華商 大藥房 國貨商場 上海五洲 四川重慶 和公司 蚌埠聯昇成號

四川 哲理談話遊歷蒞京
易理擇字一角 望氣論相三角 子評談命
寓慧圓街口新亞飯店候教 電話二二六三六號

大相命家 效臥龍蒞京
進門不用開口 便知一切問題 說明求謀得失 決定有無妻子
先言已往禍福 後論未來吉凶 各界駕臨一試 當面據理直陳
演課二角 命相五角
寓城北唱經樓西街中國大旅社十三號 電話：三一五九三

國醫推拿專科首屆 徐希濤
感謝朱雀路明星戲院後面十六號門牌 經驗宏富 著手成春
一指 趙半仙謹啓 命相家 住太平路門帘橋中南銀行對門同春棧內

東方預言家 華盛頓
標準論相 鐵筆評命
（一）來賓無須開口（四）斷事業界前途進退（七）斷你兒女多少得失（十）察看你家庭變遷 以上種種有不能告人之隱情難題 侍各界「一人一攜報來談」
大特點（二）斷心腹之事（五）知政界升官（八）預測你婚姻美滿（十一）請來一試（三）斷商界生意盈虧（六）斷別你妻妾賢愚（九）能知你目前愁慮（十二）詳述你終身榮枯 特殊奇 分明 評命五角 論相三角 立判
現寓南京市府路市政府對門明遠公寓

輔雲診療所
▲專門白濁科▼
本所專治新老白濁採用最新治療法見效迅速短期除根取費便宜精割包皮過長六元注射德國六〇六法國九一四定價最廉
時間上午九時至下午六時止（星期照常）
地址三元巷二十號

廣東 澤民醫務所
門診 上午八至十二時 下午二時至六時
出診 午後三至八時
急症隨到隨診 急症隨時出診
醫師陳潤生 女醫士姚舜英
地址大行宮北碑亭巷 電話二三二三三號

國醫內外科郭受天應診
時間 門診上午九時至一時 出診午後二時至八時
診金 門診初診一元複診減半 出診初診五元復診三元
地址本京長樂路張都堂巷十一號

注意
亨達利 中央鐘表行
黑廊街 唱經樓 太平路
新到 美術小玻鐘每只二元 準確無比 保用五年 二寸元閘鐘 摩登長方游泳手表 落水不漏 堅固耐用
電話 黑廊街二一四六一 唱經樓三一三四四 太平路二一四九三

沙眼根治之可能
沙眼原非一種，並有輕重之分。若病者能抱決心就醫，此時日上之九有治愈之可能。本醫師已往之經驗，將各種沙眼之治法，與補充除少數特型之劣沙眼外，其餘如綿綿數年難治之沙眼，即獲顯著之命效。本診所特備紫外光。△特別手術。△治療短期間內。希注意及之為幸。
診病時間上午九時至十二時 下午二時至四時 例候及星期日上午九時至十時 過時不診
鄭懷仁醫師專門眼科 南京中山路鼓樓旦

購理髮券贈毛巾篦子 每十五元一張 中山路司法院對門

大聯珠 香烟

烟味香醇 售價低廉 空包換烟 兼換贈品
中國南洋兄弟烟草公司出品

實業部註冊中國首創第一家
精益眼鏡分公司
OPTOMETRISTS & OPTICIANS
配眼鏡決不能如購普通物件可比 因為戴不合光度之眼鏡對於智識及事業精神有莫大阻礙 本公司為全國最進步之眼光學專家
驗光準確 儀器精良 品質高尚 價格公平
中國精益眼鏡公司 南京支店太平路花牌樓 電話二一三四一
驗光主任王翔欣謹啓

蘇浙皖等十二省
國產火柴業概況
政府獎勵出口實行退還統稅
廠商聯合營業價格得稍提高

（上海通訊）實業部國際貿易局，昨發表廿四年份蘇浙皖湘贛魯豫閩冀晉察綏等各地國產火柴業概況如下，廿四年份全國各火柴工廠中，宣告停業者，有上海華明火柴廠一家，長期停工者有上海大華火柴廠一家，至於減工，則各廠均不一律，新開火柴廠計有北平厚生火柴兩合公司，山東裕荷火柴廠，紹興便民火柴廠，濟南恒泰火柴廠，等四家，二十四年一月至六月，火柴銷路較二十三年同期增加，上半年全國火柴銷量計三四八，〇七七箱，較去年同期之三一九，五五七箱，增加百分之九，其中安全火柴銷量，計一四八，二二一箱，硫化燐火柴銷量一九九，八五五箱，大抵江蘇浙江所產多安全火柴，銷於本地及長江流域，最近暢銷於四川一帶，華北所產火柴，多燐化硫火柴，價格較安全火柴為廉，盛銷於山東河南河北山西察綏一帶，至於華南各省所需火柴，與江浙相同皆購用安全火柴，一年來我國火柴市價，又有逐步下落之勢，據國定稅則委員會調查，廿三年六月份上海安全火柴保險，一等火柴每箱，（五〇羅）售價為五十七元四角，至九月減至五十四元，十二月又減至五十一元，二十四年二月又減至五十元，七月以後復減至四十九元五角，十月份各火柴同業平定火柴價格起見，聯合加價，每箱國幣三元，十一月份每箱又加價四元，在二十四年中火柴業所最感困難者，厥為漏稅，火柴之充斥，尤以華南之福建及華北之天津為最多，據調查所得，在福建所查獲的漏稅火柴商標，計有紅牌，中華，仙鶴，白桃，輾輪等類，都是假冒商標，此種漏稅火柴，因不納稅成本甚輕，故正當廠家，不能與之競爭，至於年來政府及廠商對改進火柴措施，在廠家方面，去年曾有合併化的運動，政府方面，為獎勵火柴出口起見，規定凡國產火柴運銷于海外者，一律退還統稅，此制早已實行，故國產火柴業，現有復蘇之希望云。

如此印度修士
年齡在三百歲以上
活埋土中歷半小時容色自若
以臂伸入獅虎口中亦不為害

（印度通訊）有印度修士名喜拉南德者，日前發表驚人之談話，據稱彼有一師，年齡在三百歲以上，並無衰老之容，常在印度境內雲遊，居無定所，且不知其是否有死亡之日，彼於年節以前，與其師在戈梵德里河岸分袂，再會不知何日云云，該修士相貌，若三十許人，本人亦不詳其年歲幾何，據稱身居森林中，不知年月，雖見雙丸跳走，但對於光陰之消逝，殊不措意云，該修士在一名人舉行之茶會中，曾作表演，活埋於土中半小時之久，群眾將其掘起，容色自若，據謂渠能永埋土中，毫無損傷，該修士當眾臥六寸長之釘板上，胸坎堆有石塊，傍人以搥擊石全碎，修士身體仍絲毫無恙，又用長針刺其臂中，無血液流出，據該修士言，能以其心役使下意識，故能為此一切，問以修鍊方法，據答稱，第一須能培養願力，並須思想與行為之純潔，凡居於森林中者，必須具有此種能力，彼能令野獸眠近，馴為家畜，其玩獅虎時，能令張口，以臂伸入其口，亦不為害，某日彼遊麻打拉斯動物園，見管園者虐待一獅，修士憫之，步至鐵欄次，呼獅令近，獅宛轉向前，馴如羔羊，須撫摩該獅久之，獅亦以面暱近，若有感狀，據渠謂稱，凡人學過修鍊工夫，雖不可少，但具有純潔與堅剛之志願，力且能超於情慾之外者，則一切事無不可做到云云。

我國藝術文化上之考證
西安名勝古跡紀略
碑林有四百餘種十三經占百十二石
周易卷一起至九經字樣均一氣衙接
華夷禹跡各圖尤極名貴

（西安通訊）余因應民國二十四年十一月一日，第三屆高等考試，（此次高考，分京，平，粵，陝，四處舉行。）於十月二十八日上午九時，由開封起程，乘隴海路車西往，此路為我國東西要道，乘客眾多，擁擠異常，汴洛一段，地勢平坦，火車駛行尚速，當日午後六點鐘，到達洛陽站，西行未久，天已暮。入新安境，地勢漸高，再西入澠池，觀音堂，陝州，靈寶一帶，崇山峻嶺，峻巖峭壁，鐵路蜿蜒，穿過其中，車蠕蠕而行，次早八點抵潼關站，車停時，舉目四眺，見潼關雄居山巔，背山襟河，形勢險要，為豫、秦、晉三省往來孔道，有「一夫當關，萬軍莫踰」之概。至華陰，南望太華五峯，高出雲表，所謂西嶽，即此處也。至臨潼，經渭南，西往直達西安車站，時已五點二十分，目的地達，當卜榻於城內東大街三省旅社，沐飯已畢，正擬休息，適友雨版兄來室探訪，暢敘別情後，邀移居伊寓，以便聚譚，承即於十月卅日搬往。以考期一屆，事前毫無預備，一臨時抱佛脚，殊無把握，參加考試與否？極為猶豫，經版兄再三話勉，遂於十一月一日早冒然前往考場應試矣。不荐孫山之外，誰豈信耶？故于初試完畢後，即分函諸友報告。略云：「此次高考試題，均不甚難，惟因弟學識淺陋，事前毫無準備，所有答案，極不滿意，孫山之外，不卜可知，此來結果，不過為我一次遠足耳」。但榜未發，心尚不死，意謂，或許有一綫希望？復寓邃寢，俟觀究竟。藉此之便，得以游覽西安城內各處，茲略分誌於下：（一）

西安現狀

西安為我國古之都，一，咀山帶河，地形險固，自周以迄隋唐，多宅都於此，宮室魁偉，城垣雄壯，城周圍四十里，城內有東，西，南，北四大街，平分省城，寬廣綫直，近復闢一新北街，（即中正街）直達北關隴海車站，其他重要街路，盡行開闢，汽車四達，而公共汽車，日夜開駛，往來如織，交通極稱便利。市廛繁華，貿易興盛，尤以南院一帶為商業薈萃之區，近以當局努力開發，凡百建設事業，均極可觀。惟工商發達，人口驟加，地價暴增，臨商業區，以前每畝值四五十元者，今竟增至千餘元，且房屋又極感缺乏，外來人士，常發生居住問題，似應從速施行土地政策進以資救濟。教育亦稱進步，省立學校，計有第一高中，第二高中，高師，女中，女師，初農等校。私立學校不甚多見，此外有省立縣立小學數處。陝境山多糧寡，加之頻年來，匪旱薦臻，財政至感拮据。民性剛毅，樸實耐勞，除農牧外，多營小手工業，出品笨拙，墨守成規，不知改良，時久必為外來品所代替。生活程度高昂，鄉民知識幼稚，現尚有蓄髮辮者。各縣保甲辦理完善，四境安堵，陝北榆林一帶，雖有赤匪為患，但現經國軍努力痛擊，已潰不成軍，紛紛投誠，滅根絕苗，當在不遠。自此急圖開發，西北富庶，榮當首屈一指矣。（二）

名勝古跡

A 碑林，位南門內碑林東府學內，宋元祐五年，呂大忠由唐國子監故址，移唐梨石經，及顏真卿，柳公權，褚遂良，歐陽詢各碑於學府北關，名曰碑洞，原多唐刻，韓絳修增榻，竟將褚遂良等所書碑七十餘筒，用為橋材，盡行湮滅，良深惋惜。後人移各寺院名書之碑，以補其缺，清初費甲鑄，又置聖教序，及淳化帖於內，名碑林。現林內共有碑四百七十二種，計大小一千四百餘石，其中以唐清石刻為最多，為秦省文化之大觀。最著名者，為唐開元二年，九月石刻之十三經，佔百十二石，當時如何設置？無從查考，惟證以劉鄴鞏入城中，黎特移於學府北關，依舊排列，自周易卷一起至九經，字樣五十七石，均一氣衙接，卷首均在石中，一石不紊，古人創造精美之功，何亞於今時之歐美，今曲廊五十間，覆底石刻，東廊縱三十三石，橫二十四石，西廊亦同樣排列，此外又有景教流行中國碑，及華夷禹跡各圖，皆足為藝術文化上之考證。現下林內以打碑帖為常業者，日數十人，文人學士，遊覽不絕，甫入其中，墨香撲鼻，石氣陰森，誠洋洋乎大觀也。最近中央古物保存委員呈請行政院，對於碑林，施以整理，業經會議通過，將來更極可觀，爰附碑林於後，以供參考。（未完）

海外珍聞二則
航空電塔：有十萬萬枝燭光之燈
山水地球：星光河流等儼然如真

（海外通訊）航空之在我國，尚為幼稚時期，不但飛機缺少，且設備亦不週，故未見有夜間航行之舉也，歐西各國，民間航空發達，設備極周到，普通之飛行場，有氣象台，無線電，探照燈等，故備可夜間飛行而無阻，其稍大之飛行場，則除此外，更於飛行場中心處，設一高塔，高可百呎，頂有十萬萬枝燭光之燈一具，燈旁有特殊裝置之反光鏡，將光反射上，可反十哩，有如白晝，飛機可自由上升，俟降落時，塔上燈光驟減二次，即可安然下落，此項航空電光塔，已普遍歐美，此塔發明後，航空界已無晝夜之分矣。

美國大學甚多，但著名者甚少，故其當局競相排斥，力求發展，尤對儀式，標本，模型等，更不惜巨資，羅置殆盡，本年芝加哥大學天文學系，為使學生易於明瞭星位，特設星位模型室，室內空中懸大小電燈為星形，各星上註明名稱，一目了然，哥倫比亞大學，史地學院，近製一大地球模型，週圍十呎，其中山脈隆起，江河長流，最有趣者，即此中河流，多發源山中，如真地球，地下有缸吸管，川流不息，如真河流，火山處則有化學烟火突出，似此，實開地球模型之紀元也。

乘自由車旅行
石萬里昨離杭
勇往直前繼續前進
游程日記付梓有期

（杭州通訊）遂寧青年石萬里，自前年夏初出發，乘自由車旅行全國，經過十二省，行程二萬餘里，歷時二十月，途中堅苦備嘗，並親涖各地，對民情風俗，山川勝景，無不記載於自備日記中，由閩經仙霞嶺入浙，二十三日到杭，下榻城站旅館，連日遊覽西湖，適值廢歷年節，目覩杭市習俗，昨晨記者往訪，據談，定於今日（三十一）下午二時，循滬杭路鐵軌赴申，如中途無阻礙，約於下午六時，抵長安，（距杭四十五公里）否則祇可下榻臨平許村間，按石君幼時即嗜旅行，運動尤為所好，故自九一八事變後，定此旅行方針，於二十三年六月六日出發，在初出發三個月內，體疲力倦，繼車肩荷行李，手足胼胝，各地飲食，不易服用，以後逐漸習慣，膚色黝黑，體力極強，雖在氣溫降常在零度以下，而其禦寒衣服，祇斜紋布短褲，上身黃色布學生裝，及膝蓋之紫色呢大衣，且毫無寒慄之狀，其所涖各省市途中，每晚即寫遊程日記，現已開始整理，由杭赴申，至京再循由浦路前進，至平後，即將各地所記詳情，付梓問世云。

蘇州無線電台
全部被燬
房屋機器均付一炬
損失約一萬千餘元

（蘇州通訊）臨頓路六百號蘇州廣播無線電台，於前三日（二）晨四時三十分，播音室內，突然起火，經崗警瞥見，通知公安消防隊及各龍社，到場灌救，因火勢甚熾，至六時許始息，除該電台房屋四間，及機器等完全被燬外，並燒及屋之斜對門周萬興瓦店房屋二樓二底，此外大昌皮鞋店，亦遭殃一角，損失共約一萬一千餘元云。

南京大戲院

章遏雲　王又宸

袁世海　芙蓉草　高維廉　李寶奎

習章劇團全班男女演員五十餘人一齊登台

今天夜戲：背板櫈　失街亭　三堂會審

明天夜戲：連環套　御碑亭　伐東齊　梅玉配

票價　日戲特廳一元六角　正廳一元　普通五角　夜戲特廳二元二角　正廳一元　普通六角　上午十時開始售票

明星大戲院

夜戲票價　對號一元二角　頭等六角　二等四角　捐稅外加　對號上午預售

一次禮聘來京　劇界鬚生泰斗　奚嘯伯

胡月亭　董俊峯　硯凌雲　韓富信　王華甫

今天夜戲　下午七時開演

全本潯陽樓

自晁蓋思友，劉唐下書起，至大劫法場，白龍敘會止

潯陽樓本事：梁山晁蓋思恩主　劉唐星夜下聘書　宋江大鬧烏龍院　醉後失書殺婆媳　蒙恩發配江州道　弟兄唱飲琵琶亭　李逵摸魚遇張順　公明潯陽題反詩　文秉抄詩獻太守　弟兄定計假裝瘋　公堂吃屎真情露　戴宗上山求救兵　二次丟信入牢中　梁山好漢救公明　李逵張順劫法場　白龍廟內聚羣雄

福利大戲院（老鳴鳳社）

日戲票價　對號一元　花樓八角　特等六角　頭等四角　普通三角

夜戲票價　對號一元六角　花樓一元六角　特等九角　頭等七角　普通五角

（對號上午十時預售）

楊瑞亭　麒麟童　筱王虎辰

郭叔安　王永亮　周五寶　劉韻芳

金碧玉

樊春樓　劉斌崐　馬筱雲

六日日戲：潞安洲　捉放曹　薛禮救駕

六日夜戲：戰渭南　吊金龜　路遙知馬力

佳劇預告　排練成熟　不日公演　明末遺恨

金城大戲院

地址　下關商埠街　電話　四一四八八

（今天公映）黃金時代的戀愛悲劇！賣花女郎的失足痛史！

明星公司最新出品　全部有聲對白巨片

夜來香

胡蝶歐遊歸國後之驚人偉大傑作

（對白歌唱字字清晰）（胡蝶唱夜來香歌曲）

公認佳片　幸勿遲疑

時間　二時半　五時半　八時半　價目　二角　三角　捐稅在內　日夜一律

白敬宇眼藥

眼科神劑　萬試萬靈

白敬宇大藥廠

各地藥店均有代售

華總店朱雀路電二三一一一號

南支店白下路話二一五〇五號

津浦鐵路客車簡明時刻表

民國二十四年十二月十日起實行

上行

站名	里程		302次滬平通車（餐臥頭二三等車）	72次浦徐區間車（頭二三等車）	22次浦津快車（餐臥頭二三等車）	306次浦平通車（餐臥頭二三等車）	74次徐濟區間車（三等車）	76次濟津區間車（三等車）	78次濟津區間車（三等車）
上海北站		開	16.00						
浦口		,,	1.40	7.10	9.45	16.20			
滁州	50	,,	3.05	9.02	11.20	17.42			
蚌埠	176	,,	6.38	13.55	15.18	21.15			
南宿州	266	,,	8.?7	16.42	17.49	23.24			
徐州府	341	,,	11.05	19.00	20.18	1.39	6.40		
臨城	408	,,	13.03		22.22	3.31	8.59		
兗州府	502	,,	15.47		1.28	6.09	12.28		
曲阜	519	,,	16.14		1.55	6.35	13.01		
泰安府	586	,,	18.15		4.02	8.38	15.37		
濟南府	658	,,	20.45		6.44	10.59	18.03	12.00	22.40
德州	776	,,	0.25		10.15	14.04		15.34	3.20
滄州	889	,,	3.29		13.30	16.46		19.21	7.39
天津總站	1010	,,	6.53		17.19	20.03		23.15	12.00
天津東站	1014	,,	7.30		17.29	20.45			
北平東站	1154	到	10.24			23.45			

下行

站名	里程		21次津浦快車（餐臥頭二三等車）	75次津濟區間車（三等車）	77次津濟區間車（三等車）	301次平滬通車（餐臥頭二三等車）	305次平浦通車（餐臥頭二三等車）	73次濟徐區間車（三等車）	71次徐浦區間車（頭二三等車）
北平東站		開				15.50	19.30		
天津東站			8.50			18.20	23.00		
天津總站	5	,,	9.30	7.00	16.30	18.40	23.30		
滄州	125	,,	13.22	11.04	22.05	21.39	3.18		
德州	239	,,	16.58	15.21	2.18	0.20	6.49		
濟南府	357	,,	20.37	18.40	6.05	3.33	10.31	7.20	
泰安府	428	,,	23.07			5.43	12.51	10.29	
曲阜	496	,,	1.01			7.14	14.42	12.58	
兗州府	513	,,	1.41			7.50	15.31	13.44	
臨城	607	,,	4.25			10.16	18.04	16.58	
徐州府	673	,,	6.44			12.11	20.21	19.05	7.54
南宿州	7?9	,,	8.53			14.00	23.16		10.26
蚌埠	839	,,	11.23			16.19	1.43		13.37
滁州	933	,,	15.14			19.36	5.32		18.33
浦口	1014	,,	16.40			20.45	6.45		20.12
上海北站		到				7.45			

注意　南下赴京旅客請購下關站客票　[illegible]

車務處　浦口　電話　四一三九四　[illegible]

白來順明興土地登記啟事

茲有坐落本市柏果園及三牌樓燒範馬路等地產（即登記第六區第一四〇五，一一四，一四〇二，一四一三，一四段地產）東至官溝方姓田官溝彭姓屋，南至柏姓屋小官路處姓地陳姓屋，西至柏果園官溝柏果園官溝，北至方姓地方姓塘吳順公司常姓地，面積共計十畝八分六厘二毫四絲，茲因遺失上首附執之新契二紙紅串二張續白一紙，除另請公告外，特先登報聲明，如有異議，即向南京市土地局提出理由及證件為要

王福森等土地登記啟事

茲有坐落本市石鼓路街第一四一號門牌地產，東至董姓屋，西至姚姓屋，南至官溝，北至石鼓路，面積△畝共七分一厘四毫八絲，茲因遺失民三新契一紙，除另請公告外，特先登報聲明，如有異議，即向南京市土地局提出理由及證件為要

毛明雲土地登記啟事

茲有坐落本市雞倉橋東街第一號門牌地產，東至官溝、西至毛姓，南至毛姓，北至毛姓，面積一畝四分三厘七毫〇絲，茲因老契遺失聲請補契，除另請公告外，特先登報聲明，如有異議，即向南京市土地局提出理由及證件為要

郭長興土地登記啟事

茲有坐落本市正覺寺街第四號門牌地產，東至正覺寺地，西至正覺寺屋，南至奚姓屋尙姓屋，北至正覺寺地樊姓屋，面積畝三分六厘八毫三絲，茲因全部契據有瑕疵，除另請公告外，特先登報聲明，如有異議，即向南京市土地局提出理由及證件為要

李金城土地登記啟事

茲有坐落本市下關鄧府巷第五號門牌地產，東至官街，西至河沿街，南至徐姓，北至石姓，面積四分二釐五毫絲，該地產係民國十七年羅厚之實與李金城管業，茲因正契有瑕疵，除另請公告外，特此先登報聲明，如有異議，即向南京市土地局提出理由及證件為要

祖師菴誌善堂土地登記啟事

茲有坐落本市北祖師菴後街第二號門牌後面地產，東至誌善堂地，西至官路，南至許廣芝屋，北至張金桂地，面積〇畝計六分七厘二絲，茲因所有權登記執照分裁不足證明產權，除另請公告外，特先登報聲明，如有異議，即向南京市土地局提出理由及證件為要

羅壽芝土地登記啟事

茲有坐落本市科巷四十號至水巷一五號四十四號門牌地產，東至水巷，西至丁姓屋，南至科巷，北至王姓屋，面積一畝二分五厘八毫二絲，聲請登記（內本產東南向原買自黃鄉民之印契一紙遺失）計面積一畝一分三厘二毫六絲正）除另請公告外，特先登報聲明，如有異議，即向南京市土地局提出理由及證件為要

馬忠祿奎土地登記啟事

茲有坐落本市張家園地產，東至翟曾兩姓屋，西至張姓地，南至官路，北至會汪唐任四姓，面積三畝一分七厘二毫九絲，現經聲請登記，除另請公告外，特先登報聲明，如有異議，即向南京市土地局提出理由及證件為要

卿承廉啟事

本人遺失首都國民軍事訓練委員會所發四十九號證章，除呈請備案作廢外，特此登報聲明，此啟

京銀行界表示 一致擁護新公債
人民對公債興趣大有進步 今後金融趨勢將日就穩定

行政院通過、發行統一及復興兩公債、上海金融界、已發布宣言、表示擁護、記者昨（五）日往訪本京銀行界某鉅子、詢以對發行該二公債之意見、據謂京銀行界、對於政府發行統一及復興二公債、決竭誠擁護、蓋政府將所有公債收換、另分甲乙丙丁戊五種、在形式上、既極簡單、而實質上、又甚充實、此後人民對於公債之認識、自更深切、且公債形質簡實、投機者將無所施其技倆、而金融之趨勢、亦將日就穩定、至還本時期、雖加延長、但利息不變、持票人毫無損失可言、且人民之經濟、即政府之經濟、經濟之集於政府、與散於民間、無甚分別、茲後政府所發公債、除吸收金融機關經濟外、並擬吸收民間資金、民間當亦極願樂從、蓋政府公債穩固、利息亦較銀行存款豐厚、我國人民對公債興趣、雖不若歐美人士之熱切、但較往昔已大有進步矣、

首都新運會昨開會 籌備新運二週年
將舉行市民大會及大檢閱 五機關代表分擬辦法

首都新生活運動促進會、昨召集各關係機關、舉行新生活運動二週年紀念、第一次籌備會、到閻實航、朱民威、余琪、余鍾晉、董保泰、（新運總會）常松濤（市黨部）樓筱琨、（警廳）張耀德、（國民政府）葛曉東、（市政府）陳銳、（行政院）胡光燾、（憲兵司令部）王漱芳、黃世傑、（首都新運會）周芳岡、（中央黨部）主席王漱芳、開會如儀、首由王致詞、以新運總會已全部還京、自後首都當可就近得到詳切指導、新運前途、當有長足進展、殊堪欣慰、即請今日到會代表起立表示歡迎、旋即報告首都新運會幹事會議、決議召集各關係機關、共同籌備新運二週年紀念、以昭隆重各情、次由總會代表閻實航致詞、對於歡迎總會還京、表示謝忱、並對舉行紀念辦法、多所指示、嗣復開始討論、決議要案如下：一、總會規定二週年紀念日、應舉行市民大會及大檢閱、首都現值戒嚴時期、應如何籌辦紀念會及檢閱案、決議、推閻實航、黃世傑、張耀德、陳銳、胡光燾五代表、分擬市民大會辦法及首都各界代表大會辦法、送請警備司令、呈軍委會核定後遵辦、二、請規定籌備會名稱及組織案、決議定名首都各界新生活運動二週年紀念大會籌備會組織、推閻實航等五代表（名單如前）擬定、三、請規定籌備經費定額及分担數目案、決議暫定代表大會、預算爲一千元、市民大會預算爲二千元、分擔辦法、甲閻實航等五代表、通盤支配、並決議籌備人員、於本月六日起、在首都新運會、開始辦公、暫定每日下午二時至五時、必要時、再行全日辦公、至十一時始散會云

救濟水災獎券 今日開始領獎
至三月五日截止

南京市各界救濟水災聯合會發行之救災獎券、於上月三十日在新都大戲院開獎、該會已將獎券號碼、印成單頁、定今（六）日起每日上午九時至十二時領獎、至三月五日截止、領獎地點、在市黨部內、開此次獎券之第一獎至第十一獎、上下聯及第十二獎至一百二十獎上聯、均有獎品給予云、

新運總會 設婦女勞動服務指導部
◆宋美齡担任指導長◆

新運總會、自奉得第一公園內、地政學會及古物陳列所兩地爲總會所後、已由該會書記閻實航、自渝率領全體職員、並督運全部什物來京、已於日昨到達、現正着手佈置新辦公廳、并聞將於總會添設婦女勞動服務指導部、將由蔣院長夫人宋美齡女士、擔任指導長云、

京市救濟院 三十五位怨女 靜待曠夫擇配
受長期教養學識品性均優
時間 本月十日至二十五日以內 每日上午八時至下午五時

本京救濟院婦女教養總所、現有訓練期滿年齡成熟之所生三十四人、孤兒所生一名、擬照章公開擇配、凡本京市民年廿歲以上、尚未婚娶、品性端正、確有相當職業、願意在該院教養期滿女生中擇娶者、自本月十日至本月廿五日內、於每日上午八時至下午五時、往該院詢看照片、共餘手續、照婚配規則辦理、茲探得其徵婚進行程序、及該所女生姓名年齡籍貫、與所習學科等詳誌如下：

〔徵婚程序〕一、自本院登報公開擇配時起、於十五日之內到院詢看照片、二、爲願擇娶者、應呈遞求婚聲請書、婚配調查表、商店保證書、（向本院領取）暨最近半身四寸照片兩張、但呈遞求婚聲請書之日期不得逾越截止詢看照片之日後五天、（即不得遲過二月二十九日）三、聽候調查審核暨徵詢所女意見、作初步之決定、（本院於接受求婚聲請書後、即時派員調查、至截止受理請書之次日、公開審查、擇其年齡相當、而生活瞻養能力較優者、徵詢所女同意、作初步之決定、四、如初步徵得所女意見、即由本院通知聲請人準時到院、介紹雙方見面、決定婚事、（設有年齡與生活瞻養能力相當之數人、指定同一所女、得分別通知準時到院、俟雙方見面後、由所女自行決定、如雙面認爲滿意、須簽字用書面呈報本院）、五、本院決定後、得按照規定時間、請予接見、六、本院據情轉呈社會局奉令核准、即通知由院派員證婚、（附註）如婚事不成功者、請書、婚配調查表、商店保證書、准予發還、至於求婚聲請書、概不退還、

〔所女名單〕

姓名	籍貫	年齡	所習學科
蕭眞德	湖南	一七	縫紉
王眞采	南京	一七	製鞋
張眞桂	江甯	一八	縫紉
王眞琳	同上	一八	同上
寗眞琛	萬縣	一八	製襪
王眞瓊	江西	一九	理髮
蔡眞珊	江浦	一八	製手巾
董眞瑩	雲南	一七	同上
杜眞潔	安徽	一八	製鞋
曹眞常	高郵	一八	縫紉
魏眞南	南京	一七	理髮
黃眞宜	漢陽	一七	製毛巾
熊眞湘	武昌	一九	縫紉
王眞洲	大通	一九	全上
余眞培	揚州	一八	全上
劉眞誠	合肥	一八	製毛巾
唐眞誠	廣東	二〇	縫紉
劉眞佩	六合	二八	縫紉
萬眞森	和縣	二〇	全上
張眞良	南京	二〇	全上
李眞勤	溧水	二九	全上
程眞忠	江都	二五	全上
陳眞民	全上	一七	全上
朱眞韻	全上	一八	同上
李眞常	江西	二〇	理髮
王眞臨	高郵	二〇	製毛巾
汪眞偉	清江	一九	全上
唐眞城	南京	一七	理髮
王眞善	湖北	一八	縫紉
李眞新	溧陽	二一	全上
章眞善	萬湖	二三	全上
楊眞亞	全上	二一	全上
曹眞莖	宿遷	二三	製毛巾
曹眞徽	湖南	二〇	全上
王善健	合肥	二〇	縫紉

〔婚前訓練〕該所爲求女生等婚後生活圓滿起見、特於一月前訓練家庭生活、其課程爲（一）家事、（包括烹飪縫紉）（二）公民訓練、（包括新生活運動）（三）衛生、（包括醫學保嬰常識）（四）寫信、（五）算術、（包括珠算記帳）（六）體育、

〔在所年月〕聞該三十五女生、受教養六個月者十三人、一年者九人、二年者三人、三年者六人、五年以上者四人、其來所來歷、由地方法院、婦女救濟會等機關送養、其中自投者亦有一人、並同受長時期教養後、學識品性均甚良好、

三屆集團結婚 登記截止
今日起重行審查 下月一日行禮 參加者將有三十餘對

南京市第三屆新生活集團結婚、於昨晚五時截止登記、已履行登記手續完備者、共計三十對、尚有四五對、因昨日時間匆促、故改由今日補行登記、預計人數、與上兩屆無甚上下、現籌備會定今日起、開始重行審查、及按址訪問家族暨各關係人、審查合格之名次、即定本月十二日至十八日內逐日公布、並規定二十四日起至二十七日止、爲合格結婚蓋印之期、結婚期則定三月一日下午三時、地點仍爲勵志社云、

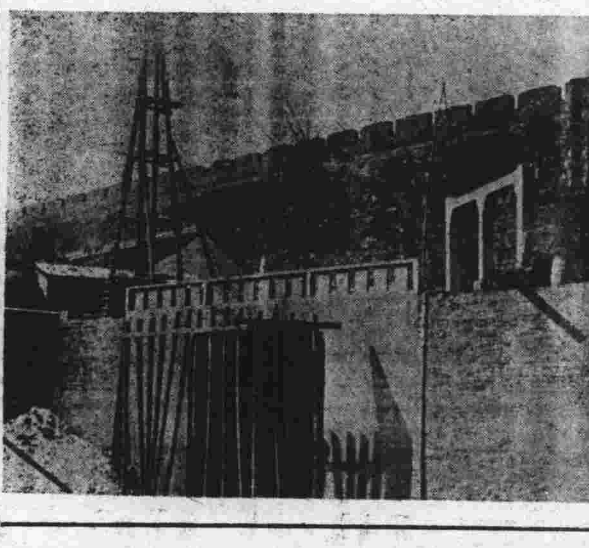

南京秦淮河、爲歷代所著名之勝蹟、近年來因河傍居民衆多、輒將汚物傾入、致河水日趨低淺、且復骯髒不堪、市政當局有鑒及此、特於該河東關頭出口處、裝置下水道、并設有抽水機俾使汚水盡量抽出、而予與城外之河水彼此流動、日下該項抽水機、即將竣工矣、一、抽水機裝置情形、（國際社攝）

京市徵收土地稅 估計地價辦理訂定
俟市府核定後公布實行

南京市徵收土地稅估計地價辦法、業經京市估價委員會修正通過、俟市府核定後、即公佈施行、茲覓誌是項辦法草案原文如下、一、本辦法根據南京市徵收土地稅暫行章程第七條之規定製定之、二、本市地價之估計、除劃分地價區外、並得於需要時、依照街巷馬路分別估計、三、估計地價之方法、得酌量情形採用下列數種價值爲標準、（一）土地登記時、人民自報之價、（二）最近五年內買賣市價、及普通市場利率返求其資本價、（三）依照土地收益額、（四）比照同等地段之地價、四、每一地價區應估定一標準地價、五、同一地價區內之土地、共有地位特殊者、得按其標準地價數額爲相當之增減、六、凡街道馬路兩旁之土地、其價值與鄰近地價相差懸殊者、得依其街面之深度、分段分等估計其價值、七、地價之估計、以畝爲單位、以國幣爲標準、八、地價經土地估價委員會估定後、由土地局公告一個月、九、土地所有權人對於估定之地價、如有異議時、得以同一地價區內、或同一街路、全體三分一以上之連署、詳述理由、呈請土地局送會復估、其因特殊情形增減地價之土地、得由所有權人單獨呈請之、十、估定地價因有異議、重提土地估價委員會復估時、得由聲請人推舉代表列席、十一、估定地價經公告期滿無異議、或有異議、經復估後、即爲確定、十二、地價經估定後、每五年重估一次、但遇土地時價有重大變更時、得臨時估計更正之、十三、土地所有權轉移時、土地局認爲報價有不實者、應移送土地估價委員會估定之、十四、本辦法自呈奉市政府核定後、公佈施行、

社會金針
救濟院爲女生擇配是絕大的錯誤
愛・

救濟院婦女教養所的女生，每年照例舉行擇配，在院方的主旨，是想給她們找到一個安全的歸宿，而事實上，倒是害了她們墮入胡底。我們知道，一個人自己沒有相當的學識技能，而專靠人家的贍養生活，還是永遠地能够維持下去的嗎？像該院的女性，終年不許她們出來，自由完全被剝奪，她們的天才個性，一些也不能發展，所得到的最後結果，就是代她們擇配。這裏我說句不客氣的話，假若擇配成功，結婚以後，男方要求辭除婚約，或是無力贍養，存心遺棄，甚且一旦發生不幸，男方夭折，那麼女的，還是重理舊業，操神女生涯，或是坐以待斃，抑是再進救濟院，再待舉行擇配呢？我覺得救濟院這種對待女生的措置，是絕大的錯誤，不獨說是沒有給她們一條生路，簡直是使她們做了男人的犧牲品，使她們只有一天一天的墮進牢獄的深淵。我相信要貫澈救濟的目的，首先就要給她們一個獨立生活的機會，須用一種理智去誘導她們的思想，然後在自立的條件之下，隨她們自己去找配偶，決用不着你們去給他們多心的。最後，我感覺救濟院的爲女生擇配，不過是一種敷衍塞責的舉動罷了。

小本借貸處 將推廣借貸
現正草擬計劃中

本京小本借貸處、舉辦借款以來、加惠市面不淺、茲聞該處所辦工商貸款、耕牛貸款、種子貸款、貧民貸款四種、結至二十五年一月三十一日止、共放出款額三十四萬七千一百九十四元八角、借戶共一萬六千八百十戶、借款已還清者、有七千五百九十五戶、共收回款額爲十九萬七千七百二十九元、該處根據過去一年餘貸款經驗、覺小本貸款、有推廣之必要、茲將正草擬計劃、俟完竣、即呈請市府核定、同時該處爲明瞭過去貸款之影響、去直接與借戶間接詳加檢討、以便將來推廣貸款之根據、以放款之根據云、

市黨部昨開會

南京特別市黨部執委會、昨晨九時、開第一五六次會議、出席委員雷震、谷正鼎、野秋、周伯敏、列席委員伍士焜、羅素約、劉惕餘、周復、書記長彭爾康、討論要件多件、旋即散會云、

江南京滬津浦聯絡綫 十日內可通車
已召開聯運會議擬定辦法 俟呈核後即實行

江南鐵路與京滬津浦等路之中央聯絡綫、係由中華門站起至堯化門止、自鐵部令京滬路局進行建築以來、至爲迅速、聞惟在本月十五日以前、可以完工通車、共南端自雨花路至秦淮河橋之一段土方工程、亦自上月十八日完成後、開始鋪軌、由江南鐵路運輸處、準備材料車、按日由江邊材料處運送材料至鋪道地點鋪設、至本過內、即可完竣、京滬江南津浦三路、爲預籌通車後聯運方法起見、於前（四日）上午在京滬下關站會議室、開三路聯運會議、江南路局方面、係由周賢頌、吳本榮、張興程三人、津浦方面、由趙文龍、趙燦、沈恩濤、京滬由施衛出席、聞已議定辦法、俟呈核後即實行、

京市 昨降雪珠 細雨終日 氣候轉寒

京市近日氣候漸趨和暖、值此冬盡春初、一切均有欣欣向榮氣象、前（四）晚忽西北風大起、怒吼終宵、昨（五）晨更降雪珠、敲擊屋瓦、清脆可聽、午後雪珠雖已停止、但頻頻細雨、迄晚未歇、氣候亦因之又轉入寒冷矣、

西醫代表 昨再請願

中華西醫公會各地代表、來京請願、日前到達後、政院・允予切實救濟・、即于四日分赴行政院及內政部請願、面遞呈文、該代表以日前請願、適值政院召開例會未得面晤當局、爰于昨日（五日）上午十時、再赴行政院請見、祕書長參文瀏、當業派員接見、答以已轉呈院長核示、政院當局對此、當予切實救濟、撥請願圖以結果圓滿、當即辭出云、

工業安全展覽 昨日下午閉幕

中央工業檢驗處、舉辦之工業安全衛生展覽會、自開幕以來、每日前往參觀者極踴躍、各省派代表來京參觀者、不下十餘省市、連日參觀人數、共約五萬人、已於昨（五日）下午閉幕、特俟經實業部核准、巡迴展覽後、卽可運往各工業團體展覽、

註冊 百靈牌 商標

鵝掌風 藥水

此水專治手掌脫皮起泡粗燥開裂或痛或癢及一切皮膚開坼等症搽擦一瓶立見奇效多至三四瓶保可治愈如不見效包退還洋詳細說明函索即寄每瓶大洋一元外埠加寄費大洋二角

南京總經理 中美大藥房 地址中華路府東街

分銷處 太平路花牌樓 金陵大藥房 北門橋魚市街 東南大藥房 中山路大行宮 兄弟大藥房

上海法租界貝勒路西門路口均益里文醫院總發行

元下 新鮮 童雞汁 牛肉汁

日送一瓶 牛汁／雞汁 三十瓶洋四元／十二元

請服補品

功勝參燕 所費特廉 善補虛損 振旺體魄 服用便利 奏效迅速

中西名醫 切實介紹 一致推許

認爲四時最適宜之滋養補品 認爲恢復大病後之滋補聖品

大行宮利濟巷元下公司 電話二一八七九

首都 最後三天貢獻

〔二時半・五時半・八時半〕

注意 本院辦公室電話改爲五二四七六 樓下改爲五二五五三號

羅明佑監製 馬徐維邦編導

寒江落雁

中國每一個家庭，幾乎都有過這樣的悲劇，你看特自然覺得有切廣之感，有不留餘地的暴露！有不容假借的指示！

下期巨片特別注意

唯一艷星 哀明 雪爾維薛耐 空前傑作「蠻女情深」派拉蒙最優出品之一
Sylvia Sidney in "Behold My Wife"
▫國民大戲院下期開映▫

五屆中小學聯運 小學分九區預選
負責籌備各校已由社局指定 統限三月二十以前辦理完竣

本京第五屆中小學聯合運動會、已定於四月一日舉行、社會局以會期已迫、前曾召開第一次籌備委員會議、決議中學組以學校爲單位、直接參加大會比賽、小學校以區爲單位、（先舉行分區運動會預賽、由各區之優勝者、代表各該區參加大會）、並將城區及鄉區各小學、劃分爲九區、已由社會局劃定、而負責籌備之學校、亦由社局指定、並訓令各校積極進行、所有各區運動會統限於三月二十日以前、辦理完畢、茲探錄其各區學校及其負責籌備學校如後、

負責籌備學校

第一區逸仙橋小學、（召集者）大行宮小學、邵府巷小學、

第二區武定門小學、（召集者）小西湖小學、新廊小學、

第三區評事街小學、（召集者）倉巷小學、漢西門小學、

第四區蓮花橋小學、（召集者）鼓樓小學、漢口路小學、

第五區府西街小學、（召集者）夫子廟小學、督糧廳小學、

第六區下關小學、（召集者）興中門小學、三牌樓小學、

第七區燕子磯鄉小、（召集者）堯化門鄉小、吉祥村鄉小、

第八區、孝陵衛鄉小、（召集者）馬羣鄉小、仙鶴門鄉小、

第九區、上新河鄉小、（召集者）西善橋鄉小、江東門鄉小、

中央軍校 舉行獻燈大會
謂係提倡民族的正當娛樂 娛樂不忘救國！

廢歷的元宵節

中央軍校、爲紀念總理及各役陣亡將士起見、定於明（七）日、舉行獻燈大會、參加者計有教導總隊、憲兵司令部、警察廳、中央黨部、及各民衆團體、現正積極從事籌備、情況至爲熱烈、茲悉該校各單位所紮燈彩秩序、均經規定、大會標語、亦已由政訓處擬出、茲錄誌如次、

大會標語

一、元宵獻燈、是紀念國父孫中山先生、二、元宵獻燈、是慶祝中華民國建立二十五週年、三、元宵獻燈、是紀念陣亡先烈、四、元宵獻燈、是提倡民族的正當娛樂、五、娛樂不忘救國、六、元宵獻燈、應繼續總理革命的精神、七、元宵獻燈、應繼續先烈革命的精神、八、實現三民主義、九、實行新生活、十、復興中華民族、十一、整齊清潔簡單樸素、十二、明禮義知廉恥、十三、負責任守紀律、十四、禮義廉恥國之四維、四維既張、國乃復興、十五、盡忠職守、就是忠於革命、十六、刻苦犧牲、耐勞奮鬥、十七、堅忍不拔、奮發有爲、十八、好學力行知恥、十九、儉以養廉、直而能忍、二十、自彊不息、二十一、發揮中國固有道德智能、二十二、復興中華民國固有的文化、二十三、愛護國家、就是愛護自己、二十四、危害民國、就是危害民族的罪人、二十五、愛護民族、就是孝敬祖宗、二十六、危害民族、就是祖宗的罪人、二十七、提倡勞動服務、勵行國民經濟建設、二十八、勞動服務、是發展國家生產的必要條件、二十九、擁護政府新幣制、三十、厲行統一建設、三十一、航空救國、三十二、蔣委員長是中華民族的救星、三十三、蔣委員長是我們唯一的革命領袖、三十四、擁護蔣委員長的一切主張、三十五、恪遵蔣委員長的一切教訓、三十六、信仰蔣委員長一切政策、三十七、擁護蔣委員長完成革命、三十八、擁護中國國民黨、三十九、中華民國萬歲、四十、中國國民黨萬歲、四十一、革命領袖蔣委員長萬歲、四十二、革命的武力、就是民衆的武力、四十三、新生活運動、就是救國運動、四十四、軍民聯歡共赴國難、

五屆聯運預選 九區小學分配表

第一區、逸仙橋小學、邵府巷小學、大行宮小學、大中橋小學、遊府西街小學、三條巷小學、二條巷小學、馬路街小學、光華門簡小、中山門簡小、午朝門簡小、遺族學校、遺族女學校、私立湖南旅京小學、

第二區、武定門小學、小西湖小學、荷花塘小學、馬道街小學、新廊小學、集慶路小學、船板巷小學、簡小、雨花路小學、九龍橋簡小、鈔庫街簡小、窯灣簡小、鳳營簡小、剪子巷簡小、蓮子營簡小、高岡里簡小、信府河簡小、經緯代用小學、

第三區、評事街小學、倉巷小學、漢西門小學、金鑾巷小學、登隆巷小學、崔八巷小學、徐家巷小學、老府街簡小、朝天宮簡小、程善坊簡小、宮後山簡小、莫愁湖簡小、秣陵營簡小、豐富路簡小、止馬府巷簡小、王府里簡小、陡

第四區、香鋪營小學、蓮花橋小學、鼓樓小學、五台山小學、漢口路小學、竺橋小學、山西路小學、漢西路簡小、太平門簡小、紅板橋簡小、昆明簡小、估衣廊簡小、馬家街簡小、龍蟠里簡小、私立中華女中附小、中大實小、

第五區、盧妃巷小學、府西街小學、淮清橋小學、硃砂巷小學、昇平橋小學、夫子廟小學、督糧廳小學、考棚小學、承恩寺小學、銅坊苑簡小、中正街簡小、弓箭坊小學、稍它巷小學、仙鶴街小學、崇淑代用小學、私立益智小學、

第六區、下關小學、興中小學、浦口小學、新栄市小學、三牌樓小學、綠筠花圃小學、裴家橋小學、

第七區（燕子磯鄉區）、于家橋簡小、龍江橋簡小、通濟路簡小、挹江門簡小、私立新民小學、燕子磯鄉小、堯化門鄉小、五旗村鄉小、岔路口鄉小、蔣王廟鄉小、興衛街鄉小、藤子村鄉小、管家廟鄉小、朱家邊鄉小、伏家橋鄉小、吉祥村鄉小、邁皋橋鄉小、興武營鄉小、邑斗山鄉小、渡師石鄉小、上元門鄉小、方家園鄉小、新民村鄉小、草鞋峽鄉小、寶塔橋鄉小、柵欄門鄉小、七里山鄉小、漁塘村鄉小、墝路鄉小、

第八區（孝陵衛鄉區）、孝陵衛鄉小、黃馬鄉小、仙鶴門鄉小、獅子壩鄉小、馬羣鄉小、佘婆鄉小、灣營鄉小、紀家莊鄉小、滄波門鄉小、牌樓上鄉小、小水關鄉小、中方村鄉小、桐橋村鄉小、七橋甕鄉小、上坊門鄉小、梁塘村鄉小、東獄廟鄉小、

第九區（上新河鄉區）上新河鄉小、三汊河鄉小、柴廠村鄉小、中街村鄉小、江東門鄉小、所街鄉小、臨江鄉小、濱江鄉小、四松村鄉小、安德門鄉小、小行鄉小、棉花堤鄉小、田善橋鄉小、趙家圩鄉小、雙閘鄉小、江心洲鄉小、頭關鄉小、中村鄉小、大勝關鄉小、響水丁鄉小、花神廟鄉小、鐵心橋鄉小、雙塘趙鄉小、

中印學會贈印度 中國書八萬卷
戴傳賢捐資購買現正整理 暫存泰谷爾之國際大學內

戴傳賢、蔡元培、暨印度大詩人泰谷爾諸氏、爲溝通中國與印度間文化、並開啓今後彼此間之文化關係起見、特會同組織中印學會、各設總會於南京、及東印度聖地尼克坦地方、均於去秋成立、中國方面、由戴氏等主持、印度方面、由泰谷爾等主持、中國方面、前曾派員赴印度泰谷爾所主持之國際大學講授中文、一面對印度文化、作更進步之探討、近中印學會方面、爲紀念中印間以往文化密切之關係、以中國中印學會名義、捐贈印度中印學會中國古籍數十萬卷、另由印度中印學會、就聖地尼克坦地方國際大學附近建築圖書館、專藏此書、經戴傳賢氏、捐資於去冬起着手購書、以經史子集及佛教經典爲限、第一批已購得八萬卷、現在正從事整理、製匣粘簽、短期內即可派員專送至聖地尼克坦、該書暫存國際大學、俟全部贈書購齊再行建館云、

南洋國術旅行團 在星表演
極博歡迎

中央國術館、組織之南洋國術旅行團、昨會電達該館、謂抵達星加坡後、稍息、即應當地政府機關之請、公開表演、國術館張館長、於表演會場上、並有詳細之演詞、說明我國國術之歷史、及其練習健身之功效、極博當地人士之信任、華僑歡迎之熱忱、尤屬難能、該團之籃球隊、亦經與非列濱星加坡等地籃球隊、作數度之友誼比賽、我國籃球隊運動道德及球藝、亦均爲各方所稱許、返國期間、約在下月初旬云、

十五屆民校 新校長委就
短期小學月底前開學

南京市第十五屆民衆學校、及民衆夜校、本學期決擴充數量、以應貧苦兒童及不識字成年市民之需要、所新添學校之校長、已由社會局委就、全部預算及開學辦法、刻正呈請市府審核中、一俟核准、即可分別開學、至本季新設之短期小學一百班、校址地點、均已覓就、校長人選、亦經分別委任、刻正積極籌備、本月底前、亦可一律開學云、

市童軍理事會 審查工作計劃

南京市童子軍理事會、本屆工作計劃草案、早經擬定、交付楊品吉、王健吾、尹馥、三理事審查、已將匝月、該會以長此以往、對會務殊多障礙、故特定今日下午三時、在該會會議室舉行審查會議、至童軍總會令選受訓之幹部人員三十二人、該會擬於下星期二、召開常會時、討論考選辦法云、

兒童讀展 昨午閉幕
運往何處刻尚未定

全國兒童讀物展覽會、於上月二十日在大行宮小學開幕、一週之展覽期間、業已屆滿、昨日下午五時已告閉幕、該項展品是否運往漢口展覽、刻尚未定、必須俟全國兒童年實施會、統盤籌劃巡迴展覽辦法確定後、方可決定云、

市府籌劃開闢 第一民衆體育場
場址覓定挹江門內

京市府籌劃開闢本市第一民衆體育場、經飭工務局勘定挹江門內中山路三角地帶爲場址、並經擬具徵收土地計劃書圖表、送請內政部核准徵收、茲悉該項徵收土地、刻待實施、該府日前特召集該處業戶協議征收土地、俟辦理完畢、即可動工建築云、

中央補習學校 改選校長

本京同仁街中央補習學校、係中央大學畢業同學創辦、原由查範九、周雲漢、負責主持、現查周二人另有他就、改推張魯山爲校長、該校過去辦理成績甚佳、張氏於接手後、更擬極力整頓、俾成京中一完善補習學校云、

球迷聽着！
挾戰勝餘威 軍校發起慈善足球賽
對手或係業餘或英海軍 冤家狹路相逢定有惡鬥

軍校足球隊、自勵志社應欽杯賽中、以四比〇之懸殊紀錄、大破足球界新興勁旅素負常勝軍盛名之業餘隊後、蜚聲全市、頗爲首都迷哥所傾慕、前傳軍校與業餘兩隊、定本月九日、再作一次賑災比賽、以見高下、記者特以此事、走訪軍校隊理管黃雄營君、據云、軍校隊發起舉行足球慈善比賽、確有此事、惟對方或業餘、或英海軍、則尚在徵求中、果業餘與周旋、屆時冤家狹路相逢、首都球迷當能一飽眼福也、聞斯項比賽、係屬慈善性質、票價已定爲一角、二角、一元、三種、地點勵志社球場、時間俟雙方約妥後、方能決定、至比賽時場內一切秩序、由軍校隊方面、請該校同學若干人負責維持、

兒童福利 事業調查表
兒童年實施會函催各地造報

全國兒童年實施委員會、爲督導改善全國兒童救濟機關起見、曾經製訂各地兒童福利事業調查表、函請各省市兒童年實施委員會、請轉飭所屬各地兒童年會、就近調查具報、以便彙集、計劃改善、現該會以尚有未經彙報者、特於昨（五）日再度函知各該會、請迅予轉飭催辦見覆云、

承審員訓練班 畢業生分發各省
如無正當理由逾期不到 分發各省遇缺儘先任用 即將分發原案撤銷

司法院法官訓練所、第一屆承審員訓練班、畢業學員四十八人、已由司法行政部分發十省高等法院、以承審員遇缺儘先任用、計毛煥明等十六員、分發江蘇、張傳均等七員、分發山東、潘國棟等五員、分發浙江、齊鳳舟等四員、分發河北、馮自新等四員、分發河南、郭駿等四員、分發江西、楊光槐等三員、分發安徽、禹尹學等三員、分發湖北、王文滋一員、分發山西、蔡東來一員、分發湖南、聞各員均須於奉令後、十日內起程赴任、如無正當理由、逾期不到者、即將分發原案撤銷、

京留英同學會 定期舉行年會

首都留英同學會、自上屆選舉石瑛任會長、張道藩任幹事長、陳劍翛等爲幹事以後、迄今一年有餘、茲以會務推進、諸待討論、且由中英庚款籌款興建中英文化協會、共同合用之會所、不久亦可落成、特定於本月九日下午四時、假山西路管理中英庚款會開年會、除討論重要會務外、並改選職員、

本京三大學 定期上課

本市中央、金陵、及金陵女子三大學、除中央已定今日上課外、金陵昨（五）日已舉行新生體格檢查竣事、今（六）明（七）兩日、爲新舊生註冊日期、十日即正式上課、金女大、亦已定今日開學、七八兩日註冊、十日正式上課、

教育談片

本京各級學校開課　任

這兩天、本京各大中學、俱已陸續開課了。在上學期、同學們因受愛國熱情之激動、有遊行請願之舉、在學業上的損失、實不可計算。我們覺得這種損失、就是整個民族力量的損失。民族的危機、非一日所可挽救、民族的實力、正應加緊培厚。「一年之計在于春」、我們希望同學們於春光明媚之際、格外努力學業、以補救上學期的損失、以鞏固文化上的國防線！

倪光和律師 受任中山東路中華池盆浴堂常年法律顧問啓事

茲受上開當事人之聘如有侵害該池一切法益者本律師當盡依法保障之責該池地址大行宮 電話二三一九四 事務所西華門頭條巷春和里一號 電話二二五八六 二一六四六

溫廣鉅 張德平 訂婚啓事

我倆蒙湯德卿卓嘉謙兩位先生介紹並經雙方家長許可於二月二日在首都萬泉酒館舉行訂婚禮特此啓事

地址 二廊廟蔡家花園
銀宮大戲院
有・聲・電・影
◀請注意開幕日期▶
開幕轟天第一炮巨片！
藝華鉅製
黎明暉 二大明星主演 袁叢美
全部有聲歌唱對白哀艷驚人鉅片
新婚的前夜
低廉票價（一角，二角）

火箭 三旬刊 第一期
要目
論壇
論壇
讀上海各大學教授救國宣言…… 汝康
民族主義的文藝運動…… 方刀
爲青年的領導者進一言…… 鋒
箭在弦上…… 弓手
農村風景
鄉村公路巡禮……
小猪的死及其他…… 來
城市風光
南昌印象…… 湘
十日間……
文藝
自東北來的朋友…… 以防
久別的皎月…… 囚子
編後…… 編者
社址。南京白下路馬號二七號
代售處：本京各大書局

國民
今天起日夜開映
青年體育界注意！
曼琪・伊文絲 洛勃・楊 合演空前恐怖風流案
以棒球爲背景
DEATH ON THE DIAMOND

球場方寸之地・萬目睽睽之下・死神猝臨・血案迭出・神祕殘酷・恐怖萬狀！儼同枉死城食人窟！
奪標奇案
米高梅特種出品
中毒被縊，洞胸穿腹，折肢，傷股，不一而作：：：極殘殺之能事，爲意想所難料。

破產以後

浪人

有時我常常作這樣想：有錢人有的是資產，我們窮措大沒有資產，只有一些骨氣，這骨氣就是我們窮人的資產，所以我常常維護着這所窮人的資產。

但是，近來矛盾的心理，牢牢地困住了我，一方面叫我維護這所謂窮人的資產，一方却又驅使，走向破產之途！—破這窮人之產。因爲橫擋着面前的是纔鑄的事實：這里所賒，那里所欠，還匯隔一月薪水比上去，眞是杯水車薪。借，設法借，可是接着自己又告訴我：熱面孔去貼人家的冷屁股，怎願意！

最近，我似乎得到一個大大的覺悟：「瞧喲！別人比我虧欠多的，怎麼調度得很得法？不錯，他們會借！我難道不會借嗎？他媽的，過去是還所謂窮人的骨氣在作祟！這塭空的無濟于事的所謂骨氣有什麼鳥用？」

於是我下個大大的決心，破產！決定破產！把我維護半生的所謂窮人的資產打得粉碎，這麼一來，似乎我有出路了，頓時一個新的局面陳列在眼前；視爲畏途的所謂「過年」，充滿了前進心！

就在前幾天的晚上，實踐了我的決心，提起筆「爬窩爬」一連寫了三封信，內容是充滿着「婢膝奴顏」和「搖尾乞憐」的醜態，他媽的，理智捫住我的一顆心說：「只要能借到錢，度過年關，怕什麼熱面孔貼人家冷屁股！」我欣欣然投郵了，那時付去的郵費彷彿是一本萬利似的。

望眼欲穿的好音，總算接一連三的來了，好呢固然是說得很好，婉轉動人，情義備至！但是我所急切要求的事，他們都異口同聲地推得一乾二淨，彷彿他們還在盼望我去幫助，我擊着三封信，眼瞪瞪地呆了半天，他們難道眞的都沒有錢嗎？不，我都打量過而後行的，是了，還都是他們理財的本領，因其有理財的本領，所以有錢；不像我錢一到手，隔夜便兩手空空，彷彿還錢，和我沒有緣似的；我又聰明地聯想到人們致富的捷徑。

所謂痛定思痛，此刻我頓時覺到內心的痛傷，半白地送了人家一場驕傲，受了人家一場譏誚，唉，夫復何言！本來我們窮人只有所謂窮人的資產—骨氣可以自豪，但是現在呢？現在弄得越發窮了，連什麼都沒有了，唉！人情冷酷竟至于此，我彷彿一個人站在曠無水草的沙漠廣場中，茫然四顧，闃無一人。

現在，現在連無從可破的產也破了，完了，完了！

秣陵音訊

——寄南國的友人們——

清水

朋友！新年過，舊年到，現在新舊年關，總算不過也過的滑了過去了。江南的天氣，雖不比北方或塞外的峻寒，遍地冰雪，但是，較之我們那有多無雪，衙署不見水汀，家戶罕生煤爐的南國，可就冷得多可以了。

雪，入冬後，即旋空飄灑而下，像天女的散花，像銀線的密下，數起來，次數已不少了。氣溫暖，不過攝氏七八度。冷呢，遠在十度之下，非皮衣毛手套不暖，沒煤爐即戰抖，朋友！這不也冷得多怕人麼？把南方的天氣搬來這裏，相隔千萬里，說是和暖的春天，說是冬之樂園，也很不差呵。

昨夜，不知什麼時候下了，并不算小的雪。今早爬上牀來，推窗一看，咦！「黃狗身上白，白狗身上腫」的景況又在活現目前了。瓦面蓋滿了挺厚的鬆脆的棉被，亮晃晃的反照着灰沉沉的天空，氣壓低垂地緊壓在頭上，怪沉重的呼吸都感覺着不很自然。院子裏，早已鋪上尺來厚的玉漿，差役彎着腰用鐵鏟一鏟二鏟……的鏟去，騰出一條小溝般的路來，通往行人。我去沖茶喝時，在細碎的瑩潔的雪花上閒慢地踏過，鬆酥爽脆的活，把一隻鞋子都葬沒下去了，拔起來時，深深的印痕，跟着漸漸的響聲突現在眼前，怪精緻玲瓏的多麼可愛。古人詠雪詩的所謂地上拋玉杯，朋友！我客居秣陵雖是還不到一年，可是，已體會實驗過不少次數哩！

抹過臉，搬動着瘦弱的綫軀，踱出街頭閒眺去了。朋友！這又另是一番景緻。馬路上的積雪，堆平人行道上的階級了。馬車在雪上軋過的不知有多少，乳水般白的雪片，給踐踏得烏黃若泥沙了。經輪齒與步履蹂躪過的，仍是白晃晃的以其原來天賦的嬌媚色素，望着一切一切的行人！人行道上，爲着時候尚早，還是白皚皚的地毯一塊，無垠無縫的瓦蓋着，跟院子的積雪一樣的厚，白，鬆，跪，止不過上面間有綜錯的一具排腳印，然而，這却像白綢上的花紋，益把他的媚嫵的姿態，活現過來了。路樹開遍了銀花，電桿比前肥腫，檐前，屋角，草地，曠場，無一處不是白萍萍的棉絮，無一處不是一看令人垂涎下滴的奶油小鳥瑟縮着翅膀，無力地自晏瓦上飛過。報販，抱着日報，揖着布袋，闖着嗓子叫賣街頭。過往的人們，爲着是農歷的除日，忙得不能開交，仍舊個個的渾身，一簇簇的頭顱在馬路上推移，浮動，搬行，前後左右，擠得多麼難看。商店的生意，不生不死的既不熱鬧，也不冷淡，老闆愁眉不展的總覺得年成不好，年關難過。乞兒敝衣百結，持筒携簍的跟着車馬，或行人奔跑，向過客叩頭，拱手屈膝，禱求，討一二個銅子度日，十九失望的白跑一趟，佇立瞧着行人，呆滯的眼睛，射出乞憐的悽慘的色素。這經濟早已全行崩潰了的沒落都市的情狀，在這一年一度的經濟大結束的雪花霏霏的除日，是益發充分的表現出他的慘怛的原形來朋友！南國的情形，想來也是一樣：不過沒有峻寒料峭的昏沉天氣跟白花茫茫的雪片來陪襯，或許不見得這麼的慘淡透骨吧？是麼？朋友！

「遊子思家，」還是沒法兒避免的。入冬來，我就有點傍徨了。逢到季節，自然懷鄉的念頭，縈迴着心頭，更覺沒法兒把它排遣得開去。古詩人王維的所謂「每逢佳節倍思親」，於我這神經質的飄零人，眞是十二萬分的眞確呵。廢歷除日，是一般老百姓們的「狂歡節」前的陰霾，白天雖是「要錢沒處來」，縐眉蹙額的感着多麼難過，可是日子滑了過去，就是熙和敦睦的無人不快的元旦了。不論貧富，都在飽醉嬉笑中過活，不討債，不吵架，化仇讎爲友好，視異姓若弟兄，互相祝福，無說不吉利語。這種情況，一年一度，在鄉間是如何的濃厚，熱烘，燒沸了每一個人的核心而不能忘記的一樁事啲。獨自一個弔兒郎當的在朔風呼拉，雪花飛舞的街頭閒踱時，看見人們的辦年貨，製年糕，燒菜色，……本是負了創傷的薄弱的心，被蕆動得怦怦地恨痛了。唉！只恨身在江南，浪跡秦淮河畔躑躅，烏衣巷口，離家千萬里，不能插翼飛了回去哩。不，設使在家的話，寒貧也有寒貧的滋味，窮酸亦有窮酸的生活，家人父子團聚在一塊兒吃餐，守歲，穿新衣，拜年，燒包袱，弄鑼鼓，瘋癲得着暫時的半復。希望牢結在心頭。咳！這施施之氣，甜快之羨，是如何的佔據了我的心，使我不絕地去在幻想中追尋。人是感情的動物，爺娘妻子，合在一起狂歡，吃喝談笑，樂敍天倫，這無牽無慮的歡樂，爲時雖暫，畢竟是人生最難得而且是一定不容易多得的最饒滋味一樁事；人非木石，求之不得自然難免無所動於中了。朋友！在這雪花霏霏，氣溫嚴寒的金陵城上，我呆騃地想着飄零的身世，勞苦的半生，家中的老幼，今日的季節，心扉給創痛炸得粉碎，由唏噓而流涕而大哭特哭！朋友，我的朋友！

我是弱者，也太傲直。我不會磕頭，託腿，更與顯者貴者無緣。伸不出手向人家要錢，害臊往謁該見應見的一切一切的人們，做扒手變土匪又幹不來。於是，我窮了，害了。獨自一個在荒涼的沙漠上搬行，從不曾找到甘泉滴；在冷森的吃人世界上摸索，每天碰到的，老是魔鬼凶神。得不到人們的同情，得不到人們的慰勉，「華蓋運」永是籠罩頭上，幸福之神隔離得十萬八千里，孤零，淒楚，異地飄流。朋友！你給我想想看吧。情景若此，傷憂難排，除了仰空長訴，撫心痛哭，還有何法？

在街頭胡亂兜了幾個圈子，孤寂，淒森，終於無法排遣得開，這樣的，我又拖着沉重的步子，倒回家裏來了。一屁股坐在椅子上，翻開黃公度的詩集來讀，然而，那裏讀得下去？黑的字，白的紙，只見疏疏的字在眼前晃動，內容是什麼，一點都不懂。讀書不成，摔開書本，抓起筆來寫文，咦！仍是幹不來。不是想不到適當的題目，就是文思雜亂如麻的理不清楚，寫不出一個字來。腦筋變成了化石，愚呆地支頤而思，望着白晃晃的紙張出神，眼公子遲滯地移動，一刻兒左一刻兒右，時間滑過了許多，拾上依舊是白紙一張，隻字沒有，改寫不三不四的文字或書信吧，一樣的感不着高興，鳥鳥也就擱筆了。心神被憂傷纏束得這麼利害，使我一點反抗能力都沒有，值連我也不是始料所及！

晚上，到一個同鄉吃飯去。本來是不想去的，爲着憂悶得太難過了，還才決定去赴席，菜餚倒不少：板鴨咧，豬首咧，藕片豬肉咧，發菜山竹咧，紅燒魚咧，筍乾咧，臘味咧，……十幾樣菜，排滿了四四方方的桌子面上，碗筷都不差，筷就用了兩雙，喝湯也另外有小盅。人數不多，除主人兩夫婦外，是三個同鄉。燈炬輝煌下，爐火熊熊，把嚴冬燒熱得柔暖如春，跟外面成了兩個天地。主人叫了一聲請便，大家便在熱烘烘香濆濆的菜餚上動箸了。大家都是同鄉，生交當熟箕，各人取吃合乎口胃的菜，一箸一箸的挾往嘴裏送，無所用其客氣。飯好菜好，大家吃了都覺得齒爽酥甜，贊美主人婆的炊事本領好。談談天，說說笑，慢吞吞地吃嚼，在這麼的喜悅氛圍中，把肚子堆塞得飽飽了。

飯過了，在客廳裏團爐，看報，上下古今的談天論地，說個痛快，有一個同鄉說是「守歲」，好，這就當他作「守歲」看吧。縱談發噱的滑過幾個鐘頭，白天悶鬱，消失得無影無蹤了。夜深時，辭別回來，獨自一個在昏沉暗淡的街頭踽行，行人稀少，電炬慘白無光，隆冬的夜之森寂包襲着我的周遭，搬動着步子，也異樣的費力，雪花雖是比白天稀薄，可沒有停止，一絲絲，一朵朵的旋捲雨下，飄來飄去，在我的身前背後蹦蹦蹈舞，吻着我的頭額，頸，手，衣服，鞋，襪，回家來，敲門進去，人是疲倦極了，倒在牀上，但是吃得太飽，翻來復去的時間過了許久許久，還是沒有睡着。街燈照着窗口，雪花霏霏的在外面飄下，時時暗暗敲着心扉，這失眠的當中，不期然的又想起白天所縈思記慮的一切一切來了。於是，愁思重縛住了我的心核，使我由唏噓，唏噓地拉着低微的嚶息而伏枕大哭。時間過了很久，被角濕了一大塊，我依舊淚人兒似的蜷縮在被窩裏，翻身轉側的不會入睡，得不到甜蜜的夢寐之神的溫存與慰！

＊　＊　＊

稿訣：短！雋！辣！

宿店

石江[redacted]

（上）

「久耐」回京的某日，我去她府上拜望她，不知怎的一直談了四點鐘，電燈發出光來，報告人們已到了夜間。

「我們到外面去晚餐吧！」她這樣的提議，「我請你吃川菜。」

果然出門叫了車，一齊向中山路出發，無意中停在皇后飯店的門前，下車，上樓，兩個人進入第二號房間。

茶房送上菜單來，請我們點菜。第一樣我寫出了豆瓣鯽魚，第二樣是椒麻雞什，第三樣是奶油菜心，第四樣是素燴芥菜，第五……因爲兩人怕吃不消，便停止開下去，最末是花雕四兩，我却忘記了她不愛吃鯽魚，而我又只好吃雞什。

「還要一盒香烟」，久耐說道。

「我不吸烟的」！我這樣的答她。

「我眞怕你喉中煙虫都要爬出來？因爲在我家中談了許久，沒有給你一隻香煙」。她又這樣的說。

我想再聲明我吸煙沒有癮的，可吸又可不吸，但是在她的語氣中，已肯定了我是一個吸煙者，不知如何像夢中驚醒一般的也想吸香煙了。便喝口叫茶房「來一包大前門」。

我們坐圍着火爐旁邊，開始談話了，她是一個最靈敏而多智的人，與我這粗枝大葉的疏忽者，每談不到三五句話，總會尋出我矛盾的地方來，質問我，駁斥我，我只有自認淺薄，不會舌辯。

忽的她取出一封信來，給我瞧，然後撕碎了投在火中。

這封信的內容，據說我是一個罪魁，心中的慚怍，那是無法表達出來的，也罷！過去的讓它過去，我虔禱着有一個新生。

我這時還吸着香煙，一會菜來酒到開發了。我又喝酒。在煙霧酒氣中，這神情眞是悵意，又南天北地的狂談起來。

她發了一個問題：「世界上有一種東西，骯髒透了，從來不會洗滌過的，然而無論上下九流的人，都愛用手去摸它，還是什麼東西？」

我想了一會，默了一會，喝了一杯酒，吸了一口烟，還是想不出來，她便說：「猜不着，就不准捻菜，只吃烟酒永遠的吸煙喝酒。」

我雖然受了罰，還是想不出答案來，從來未想過世界上還有一樣骯髒齷齪的東西，永不洗滌的東西，會使人人都愛摸它。平常作文時，思想不靈時，吸烟一口，文思大興，精神疲乏時，感覺無聊時，喝酒一口，便會興奮，此刻却千思萬想都猜不中。她說是什麼東西了。

她見我這不聰明的人，已痛苦得低頭納悶，她便拿了她的小皮篋打開，取出一張五元的鈔票給我，這又使我莫明其妙了，心想：「怎底要給我這東西呢？」

「這就是我所問的東西了！」她笑着說。

此刻我才明白鈔票經了若干人手摸過，非常的齷齪污穢，眞是不會一次洗滌，人人都愛摸它，因此，更佩服她的聰明，接着她又問我：「你還一陣喝酒吸煙，感覺什麼味道呢？吸煙喝酒，又有什麼益處呢？」

「玩玩而已！沒有什麼益處！」

「別的沒有玩法嗎？不玩這些東西好不好？」

「我願從今起，就戒除烟酒了！」

「眞的麼？」

「當然是眞的。」

「那就很好！我望你終身不吸煙不吸煙不喝酒，然而今夜的酒要喝完，剩下的煙要吸了。祝你前途幸福。」

日本古典文學的最高峯！

萬葉集

現組十三人委員會從事譯述

日本欲將古典文學最高峯之萬葉集，介紹海外，使全世界理解日本文化精神之計畫，乃日本學術振興會之事業。於昭和九年四月任命瀧精一等十三名爲小委員，網羅國文學者英文學者，萬葉研究家，國史家，美學者等各第一流之權威，設置小委員會，從事譯述萬葉集，週來十三委員迭次接洽，由萬葉集之長歌，短歌，旋頭等四千四百九十六首中，選定代表作一千首，分配各委員，譯成口語。現譯成口語之原稿已達二十餘冊約二千頁，故將再譯成英語，最後由市河博士整頓。又英譯由市河博士指導，外務省之小畑薰良，及畸玉縣粕壁中學校教諭石井雄之助，專任翻譯，然後加入東北帝大講師霍迪孫，由全體委員閱讀後，方始決定。至其全部之完成期，預定於本年十一月。又該譯文，因使外人易於理解，附有說明總說傳記索引等，並有當時之地圖風俗畫及照相等約三十枚，以助外人理解。期無遺憾。又萬葉集之譯成外國語者，有張伯倫之摘譯，荷蘭比河孫博士自第一卷迄第三卷之全譯，惟對於歌詞不甚瞭解，致多誤譯，對於眞精神歌之機微，實有不傳之憾。茲所待望之英譯萬葉集，行將於今秋完成，而爲一流權威之精心所成，故明春由日本學術振興會發行。

買金魚記

銘乾

因爲妻給我添了個小女孩，大一點的男孩子還只三歲，本能的和他妹妹爭着在吃乳。生下來不久的孩子當然不知道那就是「侵略」，所以也就沒有反對「瓜分」的意思；不過她餓起來哭得很厲害，做父母的就不能不替她着急。爲了「手心手背都是肉」，壓迫着誰似乎都不對；想來想去還只有「和平政策」可用，拿些別的東西逗引他——男孩子玩，同時給吃些飯食，省點乳給小的吃，或者能够「天下太平」的。

這幾天正是舊歷的新年，夫子廟街上賣什麼的都有；只要誰國寶——法幣多，買他個三籮五車算不了什麼。但是我的國貨少得令人不能相信，老實說，兩張一元和五十八張一角，全家零用還一月就靠它們——信不信由你——除非到下屆發工資的時候才有接續，此時要是用完，一家八口拿什麼花銷。不買玩具吧？不對！不對！玩具依舊要買，但得有個打算。且到夫子廟再看。

夫子廟到處懸掛着各式各樣的花燈，玻璃的，紙的都有。什麼賣小槍刀的哪，皮老虎哪，鼓兒喇叭哪，萬花筒哪，千里眼哪，猴兒戲面具哪，捏麵人兒的哪，賣金魚兒的哪，賣花生瓜子和其他小吃的哪，賭瓷器，打糖人，彩，搖獎那些哪，一看抽了一片又是一片的西洋景哪，眞是應有盡有，無奇不有：五花八門；說不盡的熱鬧，看不盡的人山人海！「男女老少，熙來攘往」，如登極樂國土，好一派「昇平氣象」也。

看看這樣也好，那樣也不十分壞；但問起價來至少就是一毛——角——。算來我一共四個大些的男孩。就讓最大和次大的可以硬着心腸不給他們買，再次些的和爭着要吃乳的都個個再也不能省——兩角是不能再少。

在人羣裏徘徊着，一面在打算究竟買什麼最省最相宜；結果，覺着金魚頗合我的條件，它裝在玻璃瓶中，可以「衆目共賞」可以兩孩同玩；于是乎向賣金魚的攤子進攻，經過一番軟磋硬磨，法幣一角換得一小瓶魚，內共兩條，紅黑各半，換句話說：一紅一黑。還有綠色的水藻，相映成趣，滿心歡喜，「載欣載奔」的回了家。

回得家來，「小心翼翼」的擺攏着一路上謹慎——諸葛式的精神，輕輕地安置在桌上，偏是爭吃乳男孩和小女孩都睡着了，不敢去驚動；但他哥却「發現了新大陸」般的叫着要玩，我雖然和顏悅色的說給他聽，叫他候弟弟醒來一同玩；他却趁我到的桌上檢鐘雜誌什麼來看看時候，拿着魚瓶，一直從房裏跑到院心。當我喝着叫他快轉來的時候，他手裏的魚瓶就同時跌碎在地上，金魚遭逢了「毀滅的命運」，我的「和平政策」也就一時無法實現了。不久他們睡醒，男孩依舊爭鬧着吃乳。女孩依舊吃不够了啼哭；用什麼法子來制止啊？我登時「手足無措」的茫然了。

代郵

鎮湘兄：函悉。此類稿件，南園不甚適用，希諒！

良任

醫藥問答

「黃磊漢君問」

幼時腎子左邊小腸氣病

先天不足。身體瘦弱乏力　又患咳嗽吐濃痰

◉請問經濟一點的藥品及治療方法◉

編者先生大鑒：

貴報設法律醫藥問答一欄，解除民間一切痛苦，鄙人實深欽佩。茲有疑問數則，亦請煩神賜答，則銘感無涯矣。

（一）鄙人自幼即有小腸氣病。生於腎子左邊，使一氣管下垂，按之則氣上昇，發時則澎湃疼痛，往年常發，近來經年未發。然餘根尚存，每思求醫診治，苦於醫藥費問題，敢乞治療，并需藥費多少。

（二）自從十二三歲時即患咳嗽，痰濃灰色，服藥百劑，均未見效，年來多加早起運動，而咳嗽未發，痰仍有，是否肺病，何藥可除。

（三）先天不足，現年二十一歲，身體瘦弱乏力，有志前進，而每因賤體虧弱，以致一切灰心，思購一些補品，又爲經濟所困，乞賜兩全之策。

以上三點，何法治療，并需經濟不多方可，謹此奉求

醫師明示

黃磊漢謹叩

梁崢嶸醫師答

黃磊漢先生：

一，經年既未復發，雖有餘根未除，但無若何防礙，治療方面，亦不能左右兼顧，鄙意可暫勿過問，禁止房事，爲是。

二，咳嗽病，本屬極普通之症候，絕非肺病可比，千萬不要憂慮，不過爲氣管發生一小阻礙耳，且五臟均有致咳嗽之可能，非肺臟一部分而言者，素問曰：「五臟六府皆令人欬，非獨肺也」。何世人如此畏懼過深耶，治療方法，如咳嗽屬於火性者，可試服麥門冬湯加減，方如麥門冬四錢，宋半夏三錢，北紫苑川貝母各二錢，五味五分，生甘草錢半，粳米（或晚稻米用時不要將灰吹去）少許，服一二劑，如屬寒性者，可試服廣陳皮炙甘草各錢半，宋半夏光杏仁各三錢，雲茯苓四錢，紫苑二錢，五味五分，不咳可不加紫苑杏仁五味三味，二方價均低廉，可酌量服之，但愈後倘有稍稍咳嗽者，請勿懷疑，不數日即能如常。

三，閣下貴體羸弱，區分之，有先天不足者，有患病而起者，有自作無益事而起者，有少加鍛鍊礙於發育者，滋補大法，不外四君，四物，八珍，十全大補，各方，鄙意未然，應從養心健脾着手，可試服炙甘草小麥各二錢，肥大棗五六枚，隨意服之，注意發寒熱外感時，不宜服，灰心一節，非青年應有之思想，請勿視爲畏途，是幸。

疾病小問答

戒煙調理

何斌文問：

鄙人戒煙後，因精神不快，常苦失眠，乞示一調理之方。

（答）貴戒戒烟後調理，可服「生殖素」培補戒烟，除毒壯身。

發育不全

柏應龍問：

舍弟現年十九，但未有良好發育，請介紹一良藥，不勝銘感。

（答）令弟可服「生殖素」。

胃痛吐酸

沈長林問：

鄙人因飲食不愼，患胃痛吐酸之症，請示用何藥可根本治療爲盼。

（答）可服「胃痛靈」以去病根，並服「健胃素」培補壯健胃臟更效。

遺精痛苦

陳元德問：

僕罹遺精已久，次數頻添，神衰精枯，虧弱難堪，乞賜拯救。

（答）可服有「希米脫氏」字樣之附精片以固精關，並服「生殖素」以補虧療養。

〔黃曼達主編〕

法律顧問

胡文才君問：

結婚十餘年欲解除婚約

可否向乙女要求退還聘金

◻女向男索養老費　法律上有無規定◻

◇……婚約未解除前可否再與丙女訂婚

編輯先生：

敝友於六七歲時，憑父母之命，媒妁之言，與乙女締婚，迄今已十餘年，敝友對此婚姻，不甚滿意，而欲解除此項婚約，現有疑問數點，懇請貴大律師答覆，不勝感激之至。敬頌撰安

胡文才謹上

（一）甲男於解除婚約時，可否向乙女退還聘金。

（二）乙女不特不還聘金，且向甲男索養老費，法律上有無明文規定。

（三）未解除婚約前，可否向丙女訂婚。

（四）如乙女不肯解除婚約時，可否向法院起訴。

李韌律師答：

（一）聘金係屬贈與行爲，除有法定可以撤銷贈與之原因外，不得任意要求返還。（二）乙女不得請求給與贍養費，但若並無過失而婚約被解除時，得依民法親屬編施行法第四條，民法第九百七十七條及九百七十九條，請求賠償，因此所受之損害。（三）不可。（四）可。